N°5 SEPT-OCT 2017

LANNION TREGOR

LE MAG DU TERRITOIRE
LANNUON-TREGER

TÉLESCOPE

TOUTE UNE VIE AUTOUR DE L'OBJÈTERIE

WWW.LANNION-TREGOR.COM

4 **TRÉSOR**
Clic… un instant saisi, le reflet d'une émotion, la beauté d'un paysage trégorrois. Photographes amateurs, à vous de jouer !

6 **TEXTO**
L'actualité de votre territoire en images
- Sable coquillier : mobilisation sur tous les fronts
- Tébéo dans les jardins secrets du Trégor
- Une nouvelle proviseure au lycée Félix Le Dantec
- Le plan de lutte contre les algues vertes reconduit

8 **TEMPS FORTS**
Un territoire qui bouge et investit pour construire son avenir
- Zoom sur les projets de chaudières à bois de l'Agglo
- Label national « Site Rivières sauvages » pour le Léguer
- Tour d'horizon de la saison culturelle
- Photonique : entretien croisé LTC / Photonics Bretagne

13 **TÉLESCOPE**
L'OBJÈTERIE : TOUT UN MONDE À DECOUVRIR
- L'objèterie de Buhulien, à Lannion, est un lieu de vie où gravitent de nombreuses actions dévolues à l'environnement. Découverte.

18 **TÊTE-À-TÊTE**
- À la tête de Morjana, Smahan Thibaux, ambassadrice de l'Orient à Trédarzec

20 **TEMPS PARTAGÉ**
Ce qui compose votre quotidien et les services utiles à votre cadre de vie
- Logement social : loin des idées reçues
- Les transports à la demande du territoire
- La rando ferme à Plounérin
- Réparer sa balançoire, c'est possible au Fablab

23 **TUYAUX**
- La rentrée de l'enseignement musical

24 **TERRITOIRE**
Ça se passe près de chez vous
- Plougrescant aux multiples visages

28 29 **TRIBUNE**
Se glisser au cœur de la vie politique

TUD BRO-DREGER
Carte blanche à un auteur et un lexique pour le plaisir de la langue bretonne

30 **TEMPS LIBRE**
Une sélection de rendez-vous culturels, sportifs et autres sorties du moment

édito

Mesdames, Messieurs, usagers des services publics, j'ai souhaité profiter de cet édito pour expliquer le choix politique volontaire de Lannion-Trégor Communauté de garantir la meilleure efficacité de nos services par leur gestion publique.

Je m'explique. Des élus choisissent, en toute conscience des conséquences de ce choix, de déléguer la mise en œuvre des services dont ils ont la responsabilité (l'eau, l'assainissement, les transports, les services d'aide à domicile, etc.), au secteur lucratif.

JOËL LE JEUNE
PRÉSIDENT DE LANNION-TRÉGOR COMMUNAUTÉ
MAIRE DE TRÉDREZ-LOCQUÉMEAU

Qu'est-ce que le secteur lucratif ? Par définition selon le Larousse, un secteur « qui procure un gain financier », ce qui s'appelle aussi un bénéfice. Ce n'est pas tant la notion de bénéfice financier qui est à questionner, mais plutôt à quoi sert ce bénéfice ?

Prenons un exemple : un budget d'assainissement collectif. Géré par une collectivité, un potentiel « bénéfice » est utilisé pour l'investissement et sert à entretenir les réseaux d'eaux usées, à en construire de nouveaux sur les communes non desservies… c'est de l'argent réinvesti dans l'action publique.

Examinez ce même budget géré par une entreprise à but lucratif. Que devient le bénéfice ?

Transposez cette réflexion aux services d'aide à domicile… quelle société construisons-nous en acceptant que des bénéfices soient réalisés au détriment des personnes âgées, des soins qu'on leur apporte et de leur santé ?

Je refuse de cautionner ces choix. Certains services ne sont pas privatisables et d'autant moins s'ils touchent l'humain. Nous faisons le choix de l'efficacité en conservant la gestion de nos services, le choix de la qualité de ceux-ci, tant en termes de service rendu, de conditions de travail pour le personnel, qu'en terme de respect de l'ensemble de nos usagers, respect financier et humain. ●

Itronezed, Aotrounez hag a implij ar servijoù publik, fellet zo din, gant ar pennad-stur-mañ, displegañ penaos zo bet choazet gant Lannuon-Treger Kumuniezh, a-youl gaer, derc'hel da verañ he servijoù he-unan abalamour dezhe da vezañ diouzh ar gwellañ.

Ec'h it da gompren. Choazet e vez gant dilennidi zo, hag a oar a-walc'h ar pezh a zeuy da-heul o choaz, evit a sell ouzh ar servijoù emaint e karg dioute (an dour, ar yac'husaat, an treuzdougen, ar servijoù evit sikour an dud er gêr ha kement zo), goulenn digant stalioù kenwerzhel lakaat anezhe da vont en-dro. Petra eo ar stalioù kenwerzhel ? Stalioù hag a laka gounit arc'hant. N'eo ket kement-se gant ar fed e vefe gounezet arc'hant emañ an dalc'h, d'ober petra gounit arc'hant ne lavaran ket.

Sellomp ouzh ur budjed evit ar yac'husaat a-stroll, lakaomp. Meret e vez ar gounid, ma vez dioutañ, gant ur strollegezh hag implijet e vez evit postañ arc'hant ha derc'hel ar rouedadoù dour lous e stad vat, sevel reoù nevez er c'humunioù lec'h n'eus ket… an arc'hant-se a vez adimplijet evit mad an holl. Sellit ouzh ar memes budjed meret gant ur stal hag a zo he fal gounit arc'hant. Petra e teu ar gounid da vezañ ?

En em soñjit ivez diwar-benn ar servijoù evit sikour an dud er gêr… peseurt bed emaomp o sevel pa asantomp gwelet tud zo o c'hounit arc'hant war goust an dud war an oad hag o yec'hed, hag ar prederioù a c'haller degas dezhe ? N'asantin ket da choazoù seurt-se. N'haller ket fiziañ servijoù zo e stalioù prevez, ha nebeutoc'h c'hoazh pa vezont stag ouzh an dud. Choazet hon eus derc'hel da verañ hon servijoù hon-unan abalamour da vezañ efedusoc'h, derc'hel gant servijoù a galite, koulz e-keñver ar servijoù a vez degaset d'an dud, an endro labour evit an implijidi, hag an doujañs evit an holl implijerien, doujañs evit o arc'hant hag evite o-unan. ●

Lannion-Trégor COMMUNAUTÉ
Lannuon-Treger Kumuniezh

TWITTER @AGGLOLTC
FACEBOOK AGGLOLTC
YOUTUBE ET GOOGLE + LANNION-TRÉGOR COMMUNAUTÉ

RETROUVEZ LE T EN VERSION NUMÉRIQUE AINSI QUE NOS REPORTAGES VIDÉO SUR WWW.LANNION-TREGOR.COM

T Lannion-Trégor, le magazine bimestriel du territoire 1, rue Monge CS 10761 22307 Lannion Cedex - Tél. 02 96 05 93 78 t@lannion-tregor.com **Directeur de la publication :** Joël Le Jeune **Rédactrice en chef :** Armelle Belaunde Gautret **Directrice de la communication :** Aourell Lanoë **Conception maquette :** Dynamo + **Mise en page :** Claire Le Jallé **Ont collaboré à ce numéro :** Marianne Wroblewski, service communication LTC **Crédits photos :** LTC, L'Œil de Paco, Bruno Torrubia, Hervé Ronné, Lionel Baillon, Lionel Le Saux, Samuel Jouon **Dessin :** Blÿnt **Illustrations :** Le Studio (p.16, 20, 23) **Impression :** Roto Armor - 57 500 exemplaires sur papier PEFC **Distribution :** La Poste ISSN 2553-7881
Si vous ne recevez pas ce magazine, contactez la Poste au 02 99 92 34 62.

PEFC 10-31-1154 IMPRIM'VERT

ON L'APPELLE LA FLÈCHE BLEUE

LE MARTIN-PÊCHEUR S'EST ENFIN POSÉ DANS LA LUMIÈRE RASANTE DU PETIT MATIN, SUR L'ÉTANG DU LENN, À LOUANNEC.

J'avais repéré ce martin-pêcheur et il m'a fallu trois mois de traque pour enfin le prendre en photo. Après deux heures dans mon affût, je l'ai vu arriver sur moi et il s'est posé à deux mètres. J'ai pris quatre photos, une seule était la bonne. Il est tellement rapide qu'on l'appelle la flèche bleue, je suis content d'avoir réussi à le prendre. Sur la photo, ses couleurs se confondent dans la nature, la lumière habille la scène.

DIDIER FLURY
Photographe amateur de Trélévern, il partage sa passion pour la photo animalière au sein de l'association Déclic'Armor. Après les animaux de Tanzanie, d'Ecosse, du Costa-Rica… il envisage de partir photographier ceux de Namibie, roadbook en main. Quelques-uns de ses clichés pris dans le Trégor : http://www.blurb.fr/b/2861361

Vous aimez la photo ? Vous voulez partager votre passion de photographe amateur ? Ces pages sont pour vous ! Faites-nous parvenir votre photo et ce qu'elle vous inspire à : t@lannion-tregor.com ou contact au 02 96 05 93 78

SABLE COQUILLIER : UN SOS QUI DIT «NON» !

Belle mobilisation sur le port de Trébeurden, le 13 août, marquée d'un SOS contre l'extraction de sable coquillier. Derrière les associations unies, professionnels et élus engagés, les Trégorrois ont montré dans une ambiance festive qu'ils restaient bien mobilisés. Save Our Sand, sauvons notre sable, trois lettres humaines qui font corps avec la nécessité de préserver les dunes de sable en baie de Lannion, véritables ressources naturelles et habitats privilégiés de vie marine. Selon les défenseurs de cet environnement naturel, prélever du sable en rejetant des eaux turbides présente de multiples menaces pour la faune, la flore, la pêche, le tourisme et le nautisme. Suspendue depuis novembre dernier, l'exploitation par la Compagnie Armoricaine de Navigation (CAN) est toujours susceptible de reprendre. Quinze jours plus tard, une délégation trégorroise d'opposants rencontrait le cabinet du ministre de l'économie et des finances, Bruno le maire, à Bercy (voir notre article ci-contre).

AU MINISTERE, ILS REAFFIRMENT LEUR OPPOSITION

Le 30 août dernier, une délégation trégorroise a été reçue au Ministère de l'économie et des finances. Les élus et représentants associatifs ont fait part une nouvelle fois de leur ferme opposition à l'extraction de sable en baie de Lannion. Après une heure et demie d'échanges avec les membres du cabinet de Bruno Le Maire, il leur a été répondu qu'il n'y avait à ce jour « *aucune décision sur la reprise de l'extraction* ». Pour Joël Le Jeune, Président de Lannion-Trégor Communauté et pour l'ensemble des personnes présentes, « *cette réponse n'est pas suffisante. Nous voulons que l'Etat mette fin définitivement à l'autorisation accordée à la CAN et qu'il recherche avec cette société une solution qui ne porte pas préjudice au littoral trégorrois et à sa population* ». Déterminés, ils ont réaffirmé que « *le Trégor restait opposé à toute extraction et lutte pour la préservation d'une économie essentielle au territoire et de son environnement exceptionnel* ».

DANS LES JARDINS SECRETS AVEC TÉBÉO

En 13 minutes, vous découvrirez de merveilleux jardins secrets du Trégor ! Tébéo, en partenariat avec Lannion-Trégor Communauté, a posé ses caméras dans le jardin de Kerdalo à Trédarzec. Au micro de Valérie Codéno Le Roux, deux propriétaires, Isabelle Vaughan à Kerdalo et Gérard Jean à Pellinec, parlent de leur jardin ; Michel Le Damany, pépiniériste, parle de son métier avec passion ; Guirec Arhant, vice-président à LTC et maire de Tréguier, des attraits pour le territoire et Claude Le Maut nous fait découvrir son jardin à Perros-Guirec. Un avant-goût de la 10e édition de « Jardins secrets », le 8 octobre, au manoir de Kerhir à Trédarzec, entrée 3 €, gratuit - de 12 ans, animations, acquisition d'articles, restauration, de 10h à 18h.

D'INFOS : WWW.TEBEOTV.FR/TOUTES LES ÉMISSIONS OU WWW.LANNION-TREGOR.COM/VIDÉOS À LA UNE

TAXE DE SÉJOUR COMMUNAUTAIRE

Elle sera mise en place et homogénéisée à partir du 1er janvier 2018 sur les communes de LTC (à l'exception de Perros-Guirec qui dispose d'un office de tourisme distinct). LTC propose deux réunions d'information à destination de l'ensemble des hébergeurs touristiques du territoire : mardi 17 octobre de 14h à 16h dans le grand amphithéâtre au siège de l'Agglo et mercredi 18 octobre de 14h à 16h au théâtre de l'Arche à Tréguier.

D'INFOS ET INSCRIPTIONS : TAXEDESEJOUR@LANNION-TREGOR.COM

PROVISEURE AU LYCÉE FÉLIX LE DANTEC

Marie-Françoise Janot-Brilhault est la nouvelle proviseure du lycée Félix Le Dantec, à Lannion. À la tête du deuxième établissement du département avec ses 2020 élèves, elle succède à Franck Ogier. Originaire de Lorient, Marie-Françoise Janot-Brilhault prend ses fonctions avec un enthousiasme rayonnant : « *L'exigence pédagogique est très grande au lycée, à l'image du succès des établissements bretons. C'est notre vocation de permettre aux jeunes, avec toutes leurs différences de se construire au travers de l'école. Je suis ravie d'endosser ce rôle ici à Lannion* ». Avec toutes ses compétences propres à une carrière très riche : proviseure à Rennes, à Hambourg, à Bamako (dans le Mali en guerre), à Auray. « *Le lycée lannionnais est une place forte dans la cité avec ses filières techniques. Nous y formons les hommes et les femmes de demain. Et il y a de plus en plus de femmes à devenir ingénieures !* », analyse avec le sourire celle qui est la première femme à accéder au poste de proviseure au lycée Félix Le Dantec.

LES NITRATES BAISSENT, L'ACTION CONTINUE

Un nouveau Plan de lutte contre les algues vertes dans la baie de la Lieue de Grève est lancé pour 2017-2020. Il vient poursuivre toutes les actions menées sur les bassins versants de la Lieue de Grève pour limiter les nitrates dans l'eau. « *Grâce à la mobilisation des agriculteurs, le premier plan de cinq ans est porteur de résultats,* indique Jean-Claude Lamandé, vice-président à LTC, en charge de l'environnement. *La concentration en nitrates dans le Yar a baissé d'un milligramme par litre d'eau chaque année* ». Ce plan validé par le comité de pilotage régional et ses partenaires est estimé à 5,4 M€ TTC. Il vise à faire évoluer les pratiques agricoles (regrouper les parcelles, augmenter les surfaces en herbe pour le bétail et améliorer la couverture des sols en hiver pour éviter les fuites de nitrates …). À ce jour, 68 % des agriculteurs du secteur sont engagés dans cette démarche.

ÉNERGIE

LES CHAUDIÈRES À BOIS SE DÉVELOPPENT

“ Le développement des chaudières permet une gestion durable de notre bois issu du bocage et c'est une action positive pour une meilleure qualité environnementale.

CHRISTIAN LE FUSTEC
Vice-président en charge de l'énergie
à Lannion-Trégor Communauté

Depuis quelques années, Lannion-Trégor Communauté favorise l'implantation de chaudières à bois sur le territoire. Le développement de cette énergie alternative s'opère dans le cadre d'actions issues du Plan climat air énergie territoriale (PCAET) destiné à limiter la production de gaz à effets de serre. En juin dernier, le conseil communautaire a validé la création d'une régie « Réseaux de chaleur ». Pour Christian Le Fustec, vice-président à LTC en charge de l'énergie, « *l'Agglo s'est dotée de tous les outils pour développer et gérer les futures chaufferies. Nous avons monté une marche en ayant la maîtrise de toute une filière, en lien avec la gestion des haies de notre bocage menée par les bassins versants et les agriculteurs* ».

LANNION ET PLOUMILLIAU RÉUNIES REPRÉSENTERAIENT

1 810 tonnes de CO2

ÉCONOMISÉS, ÉQUIVALENT À CE QU'ÉMETTRAIENT, PAR COMPARAISON, 360 VOITURES QUI PARCOURRAIENT 7,2 MILLIONS DE KM PAR AN.

LES PROJETS DE CHAUFFERIES

Parmi les projets d'implantation de chaudières et leurs réseaux de chaleur, citons celui de l'hôpital de Lannion où le rachat par LTC de l'ancienne chaudière est en cours. Elle sera remise aux normes, un système de filtration des fumées y sera intégré et son rendement sera optimisé. Alors qu'elle chauffe actuellement l'hôpital, l'institut de formation en soins infirmiers et l'Ehpad, soit 57 000 m², il est étudié la possibilité d'étendre le réseau à des bâtiments de la rive gauche de Lannion : Enssat, médiathèque, centre socioculturel Sainte-Anne, Ehpad résidence Sainte-Anne, logements de Pen ar Ru, gendarmerie. L'ensemble représenterait 103 000 m² à chauffer, soit environ 5 000 tonnes de bois annuels. À titre indicatif, ce projet permettrait d'éviter 970 tonnes de CO2 dans l'air qui seraient rejetés dans le cas de chaleur produite par du gaz. « *Les chaudières mises en place par LTC émettent moins de 50 mg de particules fines par m³ de fumées. Et les constructions s'intègrent dans le paysage, comme à Trestel, dans une pente douce* », précise Johann Le Quellenec, responsable du service énergie à LTC.

Autres projets bien avancés : celui de Ploumilliau (un réseau pour alimenter la mairie, l'école, l'Ehpad, le centre de loisirs, des logements sociaux et la future cantine) ; le centre de rééducation de Trestel (et le futur bâtiment communal pour la base nautique). À titre indicatif, en passant à une chaufferie au bois à Trestel (actuellement au propane), on économiserait 540 tonnes de CO2/an. Autre projet : à Lannion, une chaufferie capable d'alimenter l'IUT, le Crous, le siège de l'Agglo. D'autres projets sont à l'étude à La Roche-Derrien, à Trébeurden, à Lannion et Tréguier.

LA PLATEFORME DE BOIS ÉNERGIE DE L'OBJÈTERIE À LANNION

3 000 m² pour sécher des plaquettes de bois issu de l'entretien du bois de bocage de notre territoire. Ces plaquettes alimentent exclusivement les chaudières à bois communautaires (pas de vente extérieure) afin de favoriser l'utilisation des sources d'énergie renouvelables (voir nos pages Télescope p.13). Les plaquettes proviennent d'un plan de gestion du bois de bocage réalisé par LTC et mis en œuvre par la SCIC Bocagenèse dans le cadre d'un partenariat avec les agriculteurs producteurs de bois énergie.

LE FONDS CHALEUR DE L'ADEME

Il propose des aides aux collectivités, entreprises y compris agricoles, associations et bailleurs sociaux dans le cadre du développement des énergies renouvelables thermiques. LTC va instruire les dossiers de A à Z, pour une plus grande proximité. La diminution des seuils d'éligibilité pour prétendre à ces aides va permettre d'aider des projets plus modestes. Opérations subventionnables : chaufferies à bois, installations solaires thermiques.

d'infos : 02 96 05 09 05
annechristine.palud@lannion-tregor.com

LE PLAN CLIMAT AIR ÉNERGIE TERRITORIAL (PCAET)

L'Agglo est engagée dans son élaboration pour la période 2017-2022. Ce plan stratégique et opérationnel implique tous les acteurs locaux et porte les ambitions de transition énergétique et de développement durable du Trégor. Pour accompagner cette démarche, la communauté d'agglomération mobilise différentes sources de financement (locaux, régionaux et européens) pour soutenir des projets exemplaires portés par des acteurs publics et privés du territoire.

ENVIRONNEMENT

LE LÉGUER LABELLISÉ : EXCEPTIONNEL !

Le 20 octobre, le Léguer recevra le label national « Site Rivières sauvages », porté par European Rivers Network, pour valoriser les cours d'eaux les plus préservés. Une consécration de taille quand on sait que c'est la première rivière bretonne à obtenir ce label auquel moins de 1% des rivières françaises peuvent prétendre. « *C'est une reconnaissance du travail accompli depuis 25 ans par tous les acteurs, collectivités, agriculteurs et particuliers. Tous participent à la bonne qualité de l'eau et à la préservation des écosystèmes* », souligne Christian Méheust, président du Bassin versant Vallée du Léguer, structure qui agit sous la maîtrise d'ouvrage de l'Agglo. Le Léguer est reconnu pour ses saumons mais la biodiversité concerne d'autres espèces très variées, comme la chauve-souris. « *C'est un sujet qui intéresse la population, et les habitants se sont appropriés cette vallée. Ce label est aussi l'occasion de les associer dans notre démarche.* »
Sur les 76 km du Léguer et de son affluent, le Guic, un tronçon de 52 km sera ainsi distingué le 20 octobre. Ce sera aussi l'occasion de signer le Projet territoire d'eau 2016-2021, « *un programme d'actions ambitieux pour la préservation et la mise en valeur des milieux aquatiques. Il nous permettra d'aller encore plus loin dans les objectifs proposés par le label pour préserver l'environnement, faire perdurer la dynamique locale, etc.* », explique Samuel Jouon, coordinateur du Bassin versant Vallée du Léguer. ●

d'infos : www.vallee-du-leguer.com

EN BREF

ENQUÊTE PUBLIQUE DU SAGE

Pour préserver la qualité et la quantité de la ressource en eau sur le territoire, la Commission locale de l'eau de la baie de Lannion élabore un projet de Schéma d'Aménagement et de Gestion des Eaux (SAGE). Il concerne 38 communes des bassins versants Vallée du Léguer, Lieue de Grève et des petits bassins versants côtiers entre Trédrez-Locquémeau et Perros-Guirec, en concertation avec tous les acteurs du territoire. La consultation se poursuit par une enquête publique du 25/09 au 26/10 2017. Le projet est téléchargeable sur le site de LTC.

Permanences du commissaire-enquêteur : à LTC le 25/09 (9h-12h), le 26/10 (14h-17h30) ; en mairie : Plouaret le 4/10 (14h-17h), le 20/10 (9h-12h) ; Belle-Isle-en-Terre le 4/10 (9h-12h) ; Plestin-les-Grèves le 14/10 (9h-12h).

CULTURE

SAISON CULTURELLE : FAITES LE PLEIN DE DÉCOUVERTES !

Sur le territoire de l'Agglo, cinq salles de spectacle proposent une nouvelle saison riche en découvertes. Le Théâtre de l'Arche, à Tréguier, et Le Sillon, à Pleubian, proposent une programmation croisée et un abonnement commun. Humoristes reconnus ou chanteurs intimistes, théâtre engagé ou cirque époustouflant : avec une centaine de spectacles et conférences au total, c'est un très vaste choix qui s'offre aux spectateurs de tous âges !

Les circassiens de « Machine de cirque »

LE CARRÉ MAGIQUE. Au Carré Magique, le cirque tient toujours une place de choix : tendre ou fantasque, voltiges ou chutes, en solo ou à plusieurs... On ne résiste pas à inviter toute la famille au spectacle Machine de Cirque (27 et 28 janvier), où un groupe de survivants de l'Apocalypse guette l'apparition d'autres rescapés. Ils n'ont comme planche de salut qu'une Machine de cirque, un échafaudage de guingois, et se révèlent des héros de la voltige. Jamais à bout de souffle, ils sauvent le monde dans un grand débordement de joie contagieuse ! Il y aura aussi des marionnettes, du théâtre et du théâtre d'ombre, de la danse, des concerts, des conférences : pas moins de 34 spectacles et 73 représentations, pour que chacun puisse s'émerveiller devant l'inattendu.

d'infos : www.carre-magique.com

LE THÉÂTRE DE L'ARCHE. Cette saison au Théâtre de l'Arche, on va Aimer avec un grand A ! Le Théâtre saisit les opportunités et les découvertes pour offrir une programmation qui accueille tous les formats du spectacle vivant : il y aura de la chanson, avec Les Funambules (2 décembre), un collectif qui chante l'homosexualité, de la danse et des percussions africaines (21 octobre), du spectacle familial et théâtral avec l'Apéro de Mademoiselle Grenadine (17 mars), pour qui l'amour est son pays d'origine comme son horizon. Il y aura aussi le seul-en-scène d'Andréa Bescond (12 mai), les Chatouilles, où la danse et les mots se mêlent avec beaucoup d'humour pour raconter la vie d'Odette, qui se reconstruit après une enfance volée. Un spectacle immense dont on repart avec un petit quelque chose qui ne nous quitte pas...

d'infos : www.lannion-tregor.com

« Les chatouilles » d'Andréa Bescond

Yann-Fanch Quéméner et son spectacle « Nous irons pleurer sur vos ombres »

LE SILLON. Au Sillon, cette année, on est invité à se faire sa propre idée sur les choses. Chaque spectacle, qu'il soit plein d'humour, satirique, léger ou polémique, amorce une réflexion sur la vie, le monde, les autres, voire sur soi-même. Mais le spectateur est aussi là pour se changer les idées : des concerts (le folk-blues de William Z Villain, 25 novembre), de la magie (Lambert du décor, 15 décembre), du théâtre d'objet sur l'histoire de la musique (Le singe d'orchestre, 7 avril) y contribueront. Le 28 octobre, Yann-Fanch Quéméner présentera son spectacle théâtral et musical « Nous irons pleurer sur vos ombres ». Il y raconte son grand-oncle, mort oublié en 1918, une petite histoire qui vient éclairer la grande histoire de la Grande Guerre.

d'infos : www.lannion-tregor.com

Tété et ses Chroniques de Pierrot Lunaire

AN DOUR MEUR. La nouvelle saison du centre culturel An Dour Meur à Plestin-les-Grèves sera placée sous le double signe de l'humour et de la chanson. Et on commencera en faisant le plein d'énergie, avec le rock de Soldat Louis (23 septembre) et des Fatals Picards (17 mars), pour poursuivre de façon plus intimiste : Tété (21 octobre), avec ses Chroniques de Pierrot Lunaire, partage son amour du folk et du blues, tandis que Clothilde de Brito (6 avril) déclame son slam incisif en compagnie de l'accordéoniste Solène Normant. Côté humour, avec Laura Laune (3 février) et François Rollin (3 mars), rires assurés ! Sans oublier le délirant spectacle de théâtre d'objets, « 20 000 lieues sous les mers » (23 février), qui retrace la fabuleuse épopée du Capitaine Nemo à bord de son Nautilus et nous en met plein les yeux !

d'infos : www.andourmeur.com

LE SÉMAPHORE. Avec ses artistes de tous horizons et ses émotions fortes, la nouvelle saison du Sémaphore à Trébeurden va nous séduire. Musique, chansons, théâtre, clown, poésie sont au programme, dans un joyeux tour du monde culturel. Les danses irlandaises (Craic Irish Danse, 17 février) côtoieront la chanson québécoise (Steve Normandin, 21 janvier) ou le jazz et la musique africaine (African Variations, 27 janvier). L'Orchestre symphonique de Bretagne (21 janvier) et ses 35 cordes inviteront à un voyage entre Venise et Buenos Aires, entre baroque et tango, sur les quatre saisons de Vivaldi et celles de Piazolla. L'humour tient aussi une place de choix cette année, avec Pierre-Emmanuel Barré (14 octobre), Frédéric Fromet (3 février), Alex Vizorek (14 avril) et bien d'autres...

d'infos : www.centre-culturel-trebeurden.fr

L'Orchestre Symphonique de Bretagne, entre baroque et Tango

FESTIVAL DE LANVELLEC ET DU TRÉGOR : DES HORIZONS LOINTAINS POUR TOUS

Du 6 au 22 octobre, pour sa 31e édition, le festival de musique ancienne revient avec la volonté de s'ouvrir au plus grand nombre. Entretien avec Christian Langenfeld, directeur général et artistique.

CETTE VOLONTÉ D'OUVERTURE SE TRADUIT-ELLE DANS LA PROGRAMMATION ?
Le festival a pour thématique les Horizons lointains. Il se déroule en neuf concerts sur trois week-ends. Le premier week-end, sur le thème des Horizons terrestres, est le week-end grand public par excellence. On y entendra des grands standards de la musique baroque, des compositeurs connus, ou encore une musique baroque latino-américaine très colorée. Nul besoin d'être initié pour apprécier ces concerts !

CONFÉRENCES ET RÉPÉTITIONS PUBLIQUES ALIMENTENT AUSSI LE FESTIVAL...
Nous proposons cette année cinq conférences de musicologues, philosophes, etc. Des disciplines complémentaires qui apporteront un éclairage particulier sur la programmation globale ou sur des sujets plus pointus. Plusieurs répétitions de concerts seront publiques, ouvertes aux écoles de musique, aux collèges, etc. Début novembre, l'ensemble la Rêveuse présentera Jack et le haricot magique, un conte musical avec marionnettes. Les quatre séances, pour les classes de primaire, sont déjà complètes !

> **Nul besoin d'être initié pour apprécier ces concerts.**
>
> **CHRISTIAN LANGENFELD**
> Directeur général et artistique

ET UNE BILLETTERIE EN LIGNE !
C'est la grande nouveauté ! Depuis fin août, les spectateurs peuvent acheter leur billet ou leur abonnement en ligne, avec un placement numéroté. Plus besoin d'arriver une heure en avance pour s'assurer une bonne place. Jusqu'à 15 ans, les concerts sont gratuits, ils sont à 10 € pour les étudiants : ce sont des tarifs très attractifs.

d'infos : www.festival-lanvellec.fr

ÉCONOMIE

LA MONTÉE DE LA PHOTONIQUE

Le Photonics Park a été inauguré en juillet dernier, à Lannion. Dotés des équipements les plus innovants, Photonics Bretagne* et ses partenaires sont en capacité de faire de Lannion un acteur majeur de la fibre optique à l'échelle mondiale. Chercheurs et industriels sont lancés dans la course et l'Agglo accompagne leurs projets. Benoît Cadier, président de Photonics Bretagne et directeur adjoint de iX Blue Photonics, et Joël Le Jeune, président de l'Agglo, parlent de leur collaboration.

Benoît Cadier et Joël Le Jeune : « *L'avantage d'un territoire comme le nôtre, c'est que nous nous connaissons. Les collaborations s'installent rapidement et efficacement.* »

UN CAP A ÉTÉ FRANCHI CET ÉTÉ…

Benoît Cadier. *Avec la nouvelle tour de fibrage, la nouvelle plateforme et ses équipements de dernière génération, on est entrés dans la compétition mondiale. Aujourd'hui, nous n'avons pas de concurrence nationale sur ce que nous faisons. Cet outil français est un pont direct avec les industriels, nous sommes compétitifs à l'échelle mondiale avec une forte capacité d'innovation. A Lannion, la photonique regroupe de nombreuses entreprises telles que Keopsys, Idil, Quantel, Oxxius, iX Blue, BKTel et bien d'autres, ainsi que des utilisateurs directs tels que Orange, Yenista, etc.*

Joël Le Jeune. *Nous savons qu'il faut insister sur les moyens d'innover, ici, à Lannion. L'Agglo a souhaité donner à Photonics Bretagne les moyens dont il avait besoin. Nous avions un lieu, ce site que nous avons acheté en 2015 pour développer l'économie. Nous y avons fait des investissements dans le cadre du Contrat de plan État-région, à hauteur d'un million d'euros pour aménager des bureaux, construire le bâtiment qui renferme la tour de fibrage et un hôtel d'entreprises dédié à la photonique. Et nous avons investi 202 000 € pour la tour elle-même. Ces investissements étaient nécessaires pour donner de la visibilité au Photonics Park. Ce soutien de la collectivité n'est pas une évidence mais nous avons estimé que cela valait vraiment le coup pour le territoire.*

COMMENT TRAVAILLEZ-VOUS ENSEMBLE ?

B.C. *Cela se fait naturellement. La rapidité avec laquelle LTC est capable de prendre en main un dossier est importante pour nous. Si on compare, par exemple, avec le centre photonique israélien qui vient de commencer à construire ses nouvelles infrastructures… cela faisait six ans qu'ils en parlaient. Pour nous, cela a été beaucoup plus rapide, deux ans. Cette agilité est primordiale.*

J.L.J. *L'avantage d'un territoire comme le nôtre, c'est qu'on se connaît. L'Agglo travaille également étroitement avec la Technopole Anticipa qui est le bras armé généraliste du développement économique et de l'innovation. Le lien entre les acteurs du secteur économique et le territoire est fort, tout le monde se sent engagé pour le développer.*

LE PHOTONICS PARK AVEC DES PROJETS COLLABORATIFS INDUSTRIELS À LA CLÉ, C'EST UN SÉRIEUX ATOUT POUR LE TRÉGOR.

B.C. *Le cluster réunit plus de 100 adhérents et son action contribue à leur développement industriel. La plateforme et ces nouveaux équipements sont là pour contribuer à leur développement technologique. Ce hub d'innovation permet de provoquer des rencontres a priori improbables, avec, par exemple, l'industrie agroalimentaire. Aujourd'hui, nous sommes confiants. Avec la création du Photonics Park, nous avons franchi le Rubicon et nous attendons des retombées d'emploi. Nous tablons sur l'installation ou la création de nouvelles entreprises, à Lannion, d'ici deux ans, pour monter progressivement en puissance.*

J. LJ. *Le Photonics Park fait partie intégrante du site que nous transformons pour y développer l'économie. C'est un choix politique d'investir fortement pour ce secteur. A Lannion, les choses économiques ne viennent pas toutes seules. Elles sont le résultat d'une forte volonté de réussir, ici, sur ce territoire plein de richesse. C'est une volonté partagée.* ●

***Hub d'innovation en photonique, le cluster Photonics Bretagne fait le lien entre les labos de recherche et les entreprises et il est expert en fibres optiques spéciales avec sa plateforme de production technologique Perfos.**

EN BREF

SOUTENIR L'ÉCONOMIE

LTC est l'une des premières collectivités bretonnes (59) à contractualiser avec la Région Bretagne. Si cette dernière dispose de la compétence « économie », elle met en place un partenariat étroit entre elle et les collectivités dans ce domaine. Cela se fera via un service public de l'accompagnement des entreprises : une coordination dans l'accueil et l'accompagnement des entreprises sur le territoire. La Maison de l'Entreprise en cours de création par LTC s'intègre parfaitement dans cette perspective.

AUTOUR DE L'OBJÈTERIE

Depuis ce mois-ci, l'objèterie de Buhulien, à Lannion, est opérationnelle sur la totalité du site. Après l'ouverture au printemps dernier de la déchèterie et de la plateforme de séchage de copeaux de bois, c'est au tour de la recyclerie d'accueillir les usagers trégorrois. Désormais l'objèterie présente tous ses visages : une déchèterie classique avec toutes ses aires de dépôts de déchets (encombrants, verre, matériaux inertes, bois, déchets verts, etc.), une recyclerie gérée par l'Amisep (association d'insertion sociale et économique) pour réceptionner les objets destinés à être réhabilités et revendus dans les circuits de l'économie sociale et solidaire, une plateforme pour faire sécher le bois des chaudières, et enfin, des lieux pédagogiques conviviaux dédiés à l'apprentissage du développement durable, agrémentés d'abeilles dans les ruches, de moutons qui tondent la pelouse et autres projets pédagogiques qui tendent tous vers un même objectif : apprendre à trier, tendre vers le zéro déchets, comprendre les enjeux, bref, respecter l'environnement. Venez découvrir ce lieu utile à votre vie quotidienne et bien plus que cela…

UNE VOCATION, DE MULTIPLES FACETTES

Sensibiliser au développement durable par le biais d'animations, c'est accompagner des pratiques plus respectueuses de l'environnement. L'objèterie remplit cette mission.

FRANÇOIS PRIGENT
Elu délégué aux déchets ménagers
à Lannion-Trégor Communauté

Lorsque Lannion-Trégor Communauté a projeté de construire l'objèterie, il s'agissait de donner au territoire un outil capable d'accompagner les nouvelles pratiques liées aux problématiques écologiques. Cet engagement a été poussé plus loin. Outre les fonctions usuelles de déchèterie, l'usager y découvre tant d'activités périphériques instructives, dans un cadre bien pensé, que d'aller à la déchèterie peut s'apparenter à une sortie récréative. D'autant plus que la majeure partie des activités de l'objèterie sont à l'abri des intempéries dans un grand bâtiment pour le confort des usagers. Ici, petits et grands y trouvent tout ce qu'il faut pour appréhender l'importance de faire les bons gestes pour le respect de la nature. François Prigent, conseiller délégué aux déchets à LTC explique : « *Là, c'est du concret. Entre les ateliers pédagogiques pour apprendre à composter, l'atelier de récupération des objets que l'on voit ensuite rénovés et revendus (l'objectif est de passer de 240 tonnes à 440 tonnes de matériel récupéré), le tri qui devient plus précis, etc., c'est une grande évolution. On parle véritablement d'écologie, bien au-delà de la notion de déchets* ».

FLÂNER À L'OBJÈTERIE, C'EST POSSIBLE

Alors que les véhicules des usagers passent d'une aire de dépôt à l'autre pour jeter le contenu des coffres pleins de déchets divers, à l'abri pour la plupart du tri ou en extérieur pour les déchets verts et matériaux inertes, on peut s'arrêter aux portes de la déchèterie pour y découvrir le jardin pédagogique orchestré par Rémi Angebault de la Régie de quartiers (notre photo de Une du magazine), structure qui est partie prenante dans les ateliers pédagogiques. Dès octobre, un calendrier d'animations sera disponible (jardinage au naturel, compostage, ateliers créatifs avec le Smitred Ouest d'Armor (unité de valorisation énergétique des déchets située à Pluzunet), un vrai parcours pédagogique et des salles d'expo pour les classes, les centres de loisirs, etc. On pourra aussi voir l'activité de l'atelier de recyclage des objets de l'Amisep, dans la partie recyclerie. Rendez-vous tous les premiers mercredis de chaque mois à compter du 4 octobre (inscription obligatoire) et tous les autres mercredis pour les scolaires sur inscription. En bref, on peut largement passer une matinée ou un après-midi à l'objèterie sans s'ennuyer ! ●

EN BREF

L'ANCIENNE DÉCHÈTERIE DE LANNION, SITUÉE AU FAOU, EST DEVENUE UNE PLATEFORME DE DÉCHETS VERTS EXCLUSIVEMENT.
Tout autre type de déchets est à déposer à l'objèterie. Sur tout le territoire, outre le dépôt direct à l'objèterie, chaque déchèterie s'équipe progressivement d'un dispositif de récupération des objets qui sont ensuite transférés à Buhulien. Sans compter le réseau de ramassage des encombrants opéré une fois par trimestre.

OBJETERIE DE LANNION
ZA de Buhulien à Lannion

Ouvert tous les jours,
en période d'été,
du lundi au samedi, de 9h à 19h,
le dimanche de 9h à 12h ;
en période d'hiver,
du lundi au samedi, de 9h à 18h,
le dimanche de 9h à 12h.

Pour tous types d'informations sur la collecte des déchets, les déchèteries, mais aussi les inscriptions aux animations, contactez la Plateforme relations usagers au 02 96 05 55 55
info-usagers@lannion-tregor.com

www.lannion-tregor.com/déchets

RECYCLERIE : L'AMISEP AUX COMMANDES

Les activités de la recyclerie (collecte, tri, démantèlement, nettoyage, réhabilitation des objets) vont générer un accroissement des activités de l'Amisep, association d'insertion sociale et économique par le travail, partenaire de LTC. Dans les ateliers de l'objèterie, 23 personnes de l'Amisep vont être mobilisées pour recycler les objets. Bureaux, espaces communs, entrepôt et ateliers de réparation sont mis à leur disposition par LTC. « *Outre le volet d'insertion sociale qui est exemplaire pour accompagner notre personnel vers l'emploi ordinaire, la recyclerie va mettre en lumière nos activités sur la réduction des déchets* », explique Cordelia Grot, directrice de l'Amisep. Le maximum sera optimisé. « *C'est une belle opportunité pour nous.* »

L'ENVIRONNEMENT AU COEUR DU SITE

Sur le site de l'objèterie, une plateforme de séchage de plaquettes de bois de 3 000 m² a été construite. Destinées à alimenter les chaudières à bois communautaires, ces plaquettes sont issues du bocage de notre territoire. Sur la toiture de la plateforme, 1 750 m² de panneaux solaires photovoltaïques (d'une puissance 200 kWc) pour produire de l'électricité revendue à EDF et réinjectée dans le réseau électrique. Une chaudière automatique au bois déchiqueté d'une puissance de 40 kW assure également le chauffage des bâtiments du site et la production d'eau chaude sanitaire durant l'hiver. Des panneaux solaires thermiques (9 m² de capteurs solaires sur le toit de l'objèterie) prennent le relais de la chaufferie bois pendant la période estivale pour la production d'eau chaude sanitaire. L'ensemble de l'objèterie est un site à « énergies positives », c'est-à-dire qu'il produit plus d'énergies qu'il n'en consomme.

ERICSSON PARTENAIRE DU RECYCLAGE

Dans le recyclage des objets, il y a une grande part de créativité. Bruno Fiter, directeur d'Ericsson, à Lannion, s'adosse à l'objèterie pour lancer une collaboration judicieuse destinée à recycler des écrans d'ordinateurs ou de télé. Via le Garage d'Ericsson où les ingénieurs développent des idées innovantes sur leur temps libre, un projet d'écran de grande taille fabriqué à partir d'écrans recyclés se met en place. « *Je n'aime pas jeter les choses qui marchent. Et comme j'ai bien aimé le projet de l'objèterie, nous avons imaginé de travailler avec LTC et l'Amisep pour le tri du matériel électronique. Nous apportons le conseil pour le tri qui est une opération délicate, la conception et la configuration des micros-ordinateurs derrière les écrans pour diffuser des vidéos* ». Avec un brin de fantaisie puisqu'on devrait voir à l'objèterie, des écrans de tailles variées où une seule image serait divisée en mosaïque. Des idées capables d'intégrer les déchets réutilisables, Bruno Fiter en a plein la tête. Il est séduisant d'imaginer une vieille radio se transformer en enceinte bluetooth, non ? Ou encore de mettre un éclairage led dans une carcasse de moniteur pour éclairer son établi…

QUE TROUVE-T-ON À L'OBJÈTERIE ?

UNE DÉCHÈTERIE

PLATEFORME DÉCHETS VÉGÉTAUX
Plateforme spacieuse pour les déchets du jardin, élagage, etc. Fabriqué par le Smitred à partir des déchets de l'objèterie, du **compost** est en vente à l'objèterie (10€/ m³) ainsi que du **paillage végétal** (bois, 35€/ m³), du **paillage minéral** (ardoise, gratuit) ou en caissettes (20L, 40 L). Fin 2017, les usagers pourront broyer eux-mêmes leurs déchets verts, sur place, pour ramener du paillage chez eux.

MATÉRIAUX INERTES
Cet espace reçoit les gravats (plâtre, béton, ardoises, etc.). Certains gravats sont purifiés avant d'être réutilisés en sous couche routière. L'ardoise servira au paillage.

TOUT-VENANT
Comme dans toutes déchèteries classiques, les conteneurs reçoivent les déchets divers non recyclables, destinés à l'incinération à l'usine Valorys, à Pluzunet.

MATÉRIEL ÉLECTRIQUE ET ÉLECTRONIQUE
Les agents vous aident à trier votre petit matériel informatique, de téléphonie, cables, prises, etc. Le Fablab de Lannion accompagne l'Amisep pour la remise en état des ordinateurs qui sont revendus à moindre prix par les deux partenaires.

MATELAS
Collecte en expérimentation opérée par le Smitred dans une filière de valorisation.

DÉCHETS DANGEREUX
Ce sont les solvants, produits chimiques, acides, etc.

ORDURES MÉNAGÈRES, TRI SÉLECTIF (PLASTIQUE, CONSERVE MÉTAL, CARTONS, PAPIER)
À déposer à l'extérieur du site dans les conteneurs enterrés.

VERRE
À déposer à l'extérieur du site dans les conteneurs enterrés ou à l'intérieur de l'objèterie dans les conteneurs prévus à cet effet, pendant les heures d'ouverture.

À Lannion, deux lieux accueillent vos tontes, tailles, élagages, etc. : l'objèterie et la plateforme déchets verts qui remplace l'ancienne déchèterie du Faou à Lannion (près de Nokia).

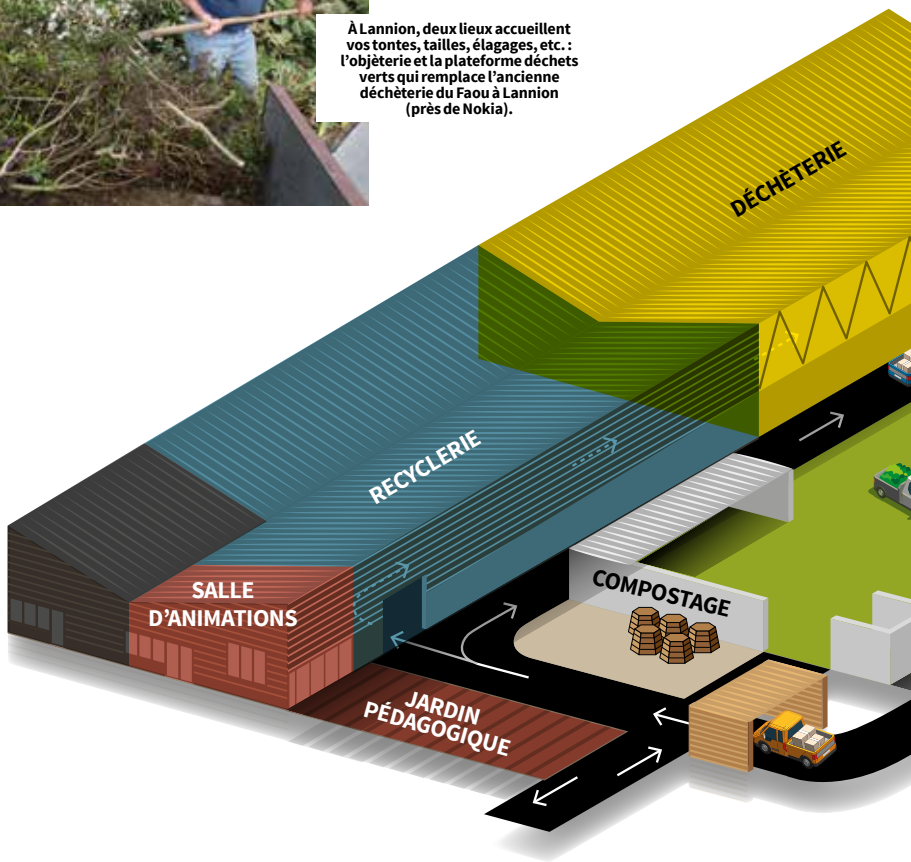

DES ANIMATIONS

UN JARDIN PÉDAGOGIQUE

Avec des espaces extérieurs accueillant un potager et des composteurs, on trouve ici tout ce qu'il faut pour comprendre le cycle de la vie végétale et animale, en lien avec nos déchets. De nombreuses animations en direction des scolaires, des groupes et du grand public, orchestrées par Rémi, de la Régie de quartiers.

Les ateliers scolaires pour les 6-12 ans. « Pansez le sol ! Le jardin en automne » : les 4, 11, 18 octobre ; les 8, 15, 22, 29 novembre ; les 6 et 13 décembre. Les transports scolaires sont pris en charge par LTC. « L'atelier récup' du jardinier », grand public : création de la butte autofertile le 21 octobre ; création de la serre du jardin pédagogique le 18 novembre ; construction de rampes à outils le 9 décembre. Autres rendez-vous : sensibilisation au tri et broyage des déchets verts, infos compostage, etc.

⊕ d'infos et calendrier détaillé des animations : www.lannion-tregor.com/déchets

DES ATELIERS CRÉATIFS

Dans la salle pédagogique, avec le Smitred de Pluzunet, un animateur fait marcher l'imagination des enfants pour créer des bijoux avec des opercules de canettes, des filtres à café, etc. Des expositions sur les métiers des déchets sont prévues. D'autres partenariats pour des ateliers sont en cours. Premiers ateliers : le 4 octobre, strip art ; le 8 novembre, création de bijoux métalliques ; le 6 décembre, calendrier de l'Avent et sapins de Noël.

DES MOUTONS

Trois petites prairies seront broutées par deux agnelles (une noire, une blanche) qui viennent de Locarn. De race rustique Landes de Bretagne, elles arriveront fin septembre. Elles seront déplacées en fonction des activités pédagogiques. Cet écopâturage permettra d'entretenir les espaces verts de l'ensemble du site. Les moutons arriveront sur le site courant octobre.

DES RUCHES ET HÔTELS À INSECTES

Des ruches et hôtels à insectes. Les abeilles, c'est l'environnement avec un grand E ! Sur notre photo, l''équipe d'Emeraude ID lors de la première récolte (très satisfaisante !) sur les trois ruches implantées en mars à l'objèterie, sous la houlette de Didier, apiculteur professionnel. Visites en septembre et octobre (consultez le calendrier).

UNE RECYCLERIE

Cette activité illustre le processus de recyclage des objets dans un contexte d'économie circulaire : tout ce qui rentre à l'objèterie doit ressortir une fois valorisé. La recyclerie est gérée par les agents de LTC et des acteurs de l'économie sociale et solidaire locale (voir notre article p.15). Les usagers sont accueillis par le personnel qui récupère les objets (quincaillerie, électroménager, vélo, meubles, etc.), les trient et les réhabilitent pour une mise en valeur souvent époustouflante. Un bâtiment de vente à proximité sera mis à disposition de l'Amisep. Ce réseau est étendu à d'autres partenaires (Emmaüs, Smictom du Ménez-Bré). Ouverture de la recyclerie le 2 octobre.

POUR S'INSCRIRE AUX ATELIERS

Plateforme relations usagers
Tél. 02 96 05 55 55
info-usagers@lannion-tregor.com
Calendrier des animations sur www.lannion-tregor.com

L'UNIVERS DE SMAHAN

SMAHAN THIBAUX A CRÉÉ LA MARQUE MORJANA, UN DOUX NOM ÉVOCATEUR D'ORIENT POUR DES PRODUITS COSMÉTIQUES AUTHENTIQUES ET MODERNES À LA FOIS. SA CRÉATRICE MET SES VALEURS DANS LES FLACONS : MORJANA, C'EST LA BEAUTÉ DU CORPS AVEC DE L'HUILE D'ARGAN PRODUITE PAR DES FEMMES BERBÈRES D'UN PETIT VILLAGE MAROCAIN. MORJANA EST ÉQUITABLE, ÉCOLOGIQUE… ET SENT BON !

BIOGRAPHIE

SMAHAN THIBAUX

2002 ARRIVÉE EN BRETAGNE
2005 VOYAGE AU MAROC, RENCONTRELA COOPÉRATIVE D'ARGANE
2007 CRÉE LA MARQUE MORJANA COSMÉTIQUES
2008 LA MARQUE S'EXPORTE À L'INTERNATIONAL
2016 UN CHIFFRE D'AFFAIRES DE 500 000 €

© L'Oeil de Paco

Smahan Thibaux est devenue bretonne par amour. Alors qu'en 2004 elle se promène au Maroc, son pays d'origine, avec Alain, son mari, elle découvre une coopérative de femmes à Méji. Au pied des arganiers, les femmes berbères sont en train de broyer les amandes de ces arbres sauvages pour faire de l'huile d'argan, précieux liquide qui doit pouvoir leur permettre d'acquérir leur autonomie financière et envoyer leurs filles à l'école. « *J'ai trouvé ce projet tellement beau que j'ai acheté beaucoup d'huile pour les aider. Sans savoir ce que j'en ferai…* » Mais la famille a la fibre cosmétique. Avec Alain Thibaux, fondateur des Laboratoires d'Armor (cosmétiques à base d'algues), à Pleubian, elle se lance, elle qui est biologiste de formation. Comme la vente seule ne l'intéresse pas, elle laisse parler son cœur de marocaine, imprégnée d'odeurs sur la peau que l'on masse pour se sentir bien. Elle prend le meilleur de la tradition orientale et la complète par le savoir-faire occidental en cosmétique pour créer, en 2007, la marque Morjana. « *On a voulu créer un produit bijou avec des ingrédients précieux. Pour le nom, je me suis inspirée des couleurs chaudes de la morjana, petit fragment de corail ocre, très rare. Toute notre huile vient de la coopérative, les habillages en cuivre rouge des flacons sont faits là-bas aussi. Cela leur procure des revenus stables.* »

ENTRE ORIENT ET OCCIDENT

« Rêve de Marrakech » pour les soins du visage et « Essentiels du Hamman » pour les soins SPA : huiles, exfoliants, crèmes, gelées fondantes, baumes... des produits à 99,9 % naturels innovants et traditionnels, à des prix accessibles, et des odeurs qui transportent. Morjana sent bon, tout simplement. C'est le cèdre de l'Atlas, le miel du Tigre, la fleur d'oranger amère, le musc, l'ambre… Fabriqués aux Laboratoires d'Armor, les produits sont le fruit d'une complicité entre Smahan Thibaux et Sandrine Morvan, son associée ingénieure aux Labos d'Armor. Dans ses bureaux à Trédarzec, entourée de son équipe féminine, Smahan pèse ses mots : « *Nous ne faisons pas de vente sur internet. Nous aimons le contact direct avec les professionnels de la beauté. J'aime le travail de l'esthéticienne, ses gestes. Je viens de l'Orient où l'on prend soin de vous dans le hammam, il y a une générosité dans le toucher. Les classes sociales s'effacent, on se régénère* ». Morjana Cosmétiques est distribuée dans 15 pays, dans les instituts de beauté et SPA. Près du pont de Canada, l'entreprise de Smahan prend du poids. En bas, une petite vitrine pour les Trégorrois curieux, en haut, l'institut de formation dans une ambiance SPA dépaysante. « *Je suis fière d'avoir croisé le destin de ces femmes de la coopérative. Morjana, c'est un univers fait de valeurs et de bien-être.* » Et une philosophie. ●

d'infos : Morjana Cosmetiques, 5 rue du Vieux Pont à Trédarzec. Tél. 02 96 92 91 30 www.morjana.fr

HABITAT

LE LOGEMENT SOCIAL, LOIN DES IDÉES REÇUES

À Côtes d'Armor Habitat, bailleur social intervenant sur le périmètre de l'Agglo, on ne cesse de le répéter : « *Le logement social est accessible à 70 % de la population ! Par manque d'information, il nous arrive de manquer de demandes pour remplir les commissions d'attribution des logements* », regrette Alexandra Kerdudo, responsable de l'agence lannionnaise. Pourtant, loin des idées reçues, le logement social satisfait plus de 90 % des locataires : les habitations sont thermiquement isolées et modernes, les loyers sont 30 % moins chers que dans le privé, les barres d'immeubles ont laissé la place à de l'habitat intermédiaire sans parties communes, voire à des pavillons avec jardin. Sans omettre que le bailleur social propose un vrai service : gardiennage, maintenance à domicile, aide d'urgence, lien social… Sur le territoire de LTC, les demandeurs se voient proposer un logement au bout de quelques mois seulement. « *Le logement social répond à une volonté politique locale, à l'initiative des communes, avec un accompagnement financier de LTC* », explique Céline Guégan, responsable du service habitat à l'agglo. « *Que ce soit sur le littoral, en ville ou en campagne, les communes doivent proposer une offre complète en matière d'habitat, avec des terrains à construire, des maisons à acheter mais aussi des logements à louer. Là où il n'y a pas de locatif privé, les communes peuvent s'orienter vers le logement social pour disposer d'une offre.* » C'est aussi un point fort du nouveau Programme Local de l'Habitat, avec la volonté communautaire de développer l'habitat social dans les centres-bourgs, en réhabilitant les logements anciens. Un programme financier accompagne cet objectif. ●

d'infos : Point Info Habitat au 02 96 05 93 50

PLAFONDS DE RESSOURCES ANNUELS 2017

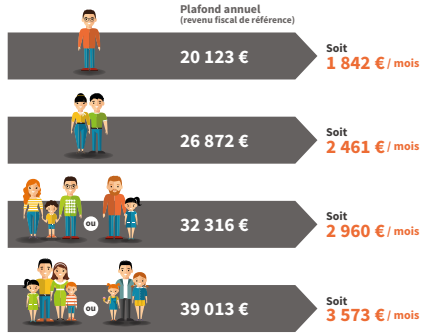

EN BREF

RENDEZ-VOUS AU SALON DE L'HABITAT À LANNION

Le Point Info Habitat de LTC et la SEM Lannion-Trégor tiendront un stand au Salon de l'habitat qui aura lieu les samedi et dimanche 14 et 15 octobre à la salle des Ursulines de Lannion.

Avec Mobili TILT, les habitants du sud de LTC peuvent se déplacer dans le secteur sud ainsi que sur Lannion, idem pour le secteur nord.

DÉPLACEMENTS

SE DÉPLACER, PARTOUT, POUR TOUS

Depuis le 4 septembre, les habitants des anciennes communautés de communes du Haut-Trégor et de la Presqu'île de Lézardrieux bénéficient des services de transport à la demande Taxi TILT et Mobili TILT.

MOBILI TILT

Fonctionnant avec des véhicules et du personnel de l'Agglo, Mobili TILT vient chercher les usagers à leur domicile pour les conduire où ils le souhaitent, dans la limite de leur secteur d'habitation, nord ou sud du territoire. Mobili TILT est accessible aux personnes titulaires d'une carte d'invalidité à 80% (sans conditions de ressources), ou aux personnes de plus de 80 ans dont le Quotient Familial (QF) est inférieur à 1200 €. Le coût du trajet pour l'usager est de 3 €.

TAXI TILT

Taxi TILT est proposé en partenariat avec les artisans taxis. Les usagers peuvent se déplacer au sein de leur pôle de résidence (Plouaret, Plestin-les-Grèves, Cavan, Tréguier et Lézardrieux) et jusqu'à Lannion pour des services absents sur leur pôle. Taxi TILT s'adresse aux personnes de plus de 18 ans dont le QF est inférieur à 1200 €. Un trajet coûte 3 € au sein du pôle, 4 € vers Lannion.

« *C'est du service public, mais aussi social. L'usager paie environ 20% du coût réel du service* », explique Bernadette Corvisier, élue déléguée aux déplacements. « *Limiter les transports Taxi TILT au sein des pôles de résidence incite les habitants à fréquenter les commerces et services de proximité. Le transport à la demande est indispensable, les transports en commun plus classiques ne répondant pas toujours à certains besoins, surtout en milieu rural.* »

Les règles d'accès à ces services ont été harmonisées sur l'ensemble du territoire. « *Le plafond de ressources est fixé à un QF de 1200 €, ce qui ouvre les services à davantage de personnes. Un bilan déterminera s'il y a besoin de l'ajuster* », explique Bernadette Corvisier. ●

d'infos : Plateforme relations usagers au 02 96 05 55 55 - info-usagers@lannion-tregor.com

ENVIRONNEMENT

EN RANDO À LA FERME !

Christian Jacob proposera une visite de sa ferme en breton, à 15h.

Depuis cinq ans, la Rando Ferme invite le grand public dans les fermes de la Lieue de Grève, à la rencontre des agriculteurs engagés dans la lutte contre les algues vertes. Dimanche 24 septembre, elle s'installe chez Christian Jacob, éleveur laitier à Plounérin.

Cette journée festive, qui allie le plaisir de randonner à la découverte d'une exploitation agricole, est organisée par le Comité des bassins versants de la Lieue de Grève, en partenariat avec la Chambre d'agriculture. Tout l'après-midi, les visites à la ferme seront l'occasion de présenter la diversité des races de vaches de l'exploitation, d'aborder la gestion de parcelles en zone humide et l'engagement de Christian Jacob dans la lutte contre les algues vertes. En effet, la ferme se situe tout près de la Réserve naturelle régionale des landes, prairies et étangs de Plounérin, là où le Yar prend sa source avant de se jeter dans la baie de la Lieue de Grève. Les marcheurs pourront parcourir la Réserve suivant deux boucles (3,5 ou 5,4 km) balisées au départ de la ferme. Des interventions sur la gestion de cet espace naturel, sur la faune et la flore ou encore sur les actions agricoles menées par le Comité jalonneront le circuit, avec deux expositions : les photographies de Déclic' Armor sur la Réserve naturelle et les peintures de Lucien Pouëdras, sur les landes dans les années 50. « *Après une édition 2016 axée sur le patrimoine historique, c'est le patrimoine naturel de la Lieue de Grève que nous valorisons cette année. La Réserve est un site majeur, sa biodiversité est exceptionnelle. Des agriculteurs y travaillent aussi, c'est leur engagement que nous partageons avec le public* », explique Jean-Claude Lamandé, vice-président à LTC, en charge de l'environnement. À la ferme, les visiteurs trouveront de quoi se restaurer (crêpes, grillades, frites, escargots, buvette) et s'amuser (balades en calèche, grands jeux en bois, jeu de reconnaissance des arbres et des plantes sur le circuit de randonnée, tirage au sort à la fin de la journée). ●

d'infos : dimanche 24 septembre à Plounérin, de 12h à 18h. Randonnée non accessible aux poussettes, prévoir des chaussures de marche. Gratuit.

BRETON

APPRENDRE, PARLER ET PLUS ENCORE
DESKIÑ, KOMZ HA MUIOC'H C'HOAZH

Près de 5 000 adultes apprennent le breton en cours ou en stage. Les cours du soir regroupent le public le plus nombreux (3 500 apprenants), mais il existe également des formations de 6 ou 9 mois organisées par des centres spécialisés. Cette formule se développe de plus en plus : depuis 2010, le nombre de places dans ces formations a doublé. Ces stagiaires passent un diplôme d'Etat, le Diplôme de Compétence en Langue (DCL), qui leur servira notamment lors d'entretiens de recrutement car la langue bretonne est devenue une compétence recherchée : 1 400 postes de travail sont liés directement à sa connaissance (dans l'enseignement, les médias, le monde associatif, l'édition, les crèches…). Apprendre le breton pour parler, sans aucun doute, mais aussi de plus en plus pour travailler. ●

Tost 5 000 den deuet a zesk brezhoneg, 3 500 anezho a heuilh kentelioù-noz. Stajoù zo ivez hag efedus-tre eo ar stummadurioù 6 pe 9 miz a zo bet savet gant kreizennoù-stummañ. 2 wech muioc'h a blasoù staj zo eget e 2010 hag e fin o staj e tremen an dud un Diplom Stad, an Diplom Barregezh Yezh (DBY). Kement-se a sikouro an implijerien da zibab anezho evit ur post-labour rak ar brezhoneg zo deuet da vezañ ur varregezh priziet war an dachenn-se : 1 400 post-labour a zo ma ranker gouzout brezhoneg (er c'helenn, er mediaoù, er c'hevredigezhioù, en embann, er magourioù…). Deskiñ brezhoneg evit komz, sur, evit kavout labour ivez. ●

d'infos / muioc'h a ditouroù : 0820.20.23.20
www.brezhoneg.bzh - opab@opab.bzh

SAVOIR

EURÊKA !

Il était une fois un trébuchet balançoire vieux de 20 ans et dont les sièges avaient besoin de se refaire une santé. Mais la marque ne se faisait plus, les pièces détachées encore moins. C'est alors que surgit une idée : le Fablab à Lannion ! Les passionnés de numérique dotés d'imprimante 3D mettent alors leurs ressources au service du projet pour recréer les sièges. Car le Fablab est un laboratoire de fabrication où les machines-outils pilotées par ordinateur font des merveilles. Pour Yaouenn Le Coq, arrivé au Fablab en service civique et sur les conseils de Nicolas Guédon, l'un des managers du Fablab, « *c'est pas sorcier, on va modéliser en 3D le support du siège et l'imprimer* ». Un jeu d'enfant ! Outre cette anecdote (vraie, la balançoire est à nouveau en service), le fablab créé en 2012 (200 membres actifs) développe des projets divers : ruches connectées, mesure des marées en temps réel, etc. Développeurs, entrepreneurs, rémouleurs, retraités, jeunes, artistes… le Fablab est pour vous !

d'infos : Fablab associatif ouvert à tous, adhésion 30 €, hébergé au lycée Félix Le Dantec à Lannion. Ouvert mercredi de 18h à minuit, jeudi et vendredi après-midi et samedi matin.

Fabriquer des pièces détachées introuvables, c'est possible au Fablab !

VIDÉO

DÉCOUVERTE

LE VILLAGE DES SCIENCES S'INSTALLE AU RADÔME

La Fête de la Science aura lieu cette année le week-end du 7-8 octobre, l'après-midi, à Pleumeur-Bodou. Le Parc du Radôme y tiendra son « Village des sciences », réparti entre le Planétarium, la Cité des Télécoms, le Village gaulois et le Pôle Phoenix. Pendant deux jours, petits et grands pourront y découvrir astronomie, robotique, biologie, météorologie, physique, ou encore écologie à travers des expositions, des ateliers, des projections, et des expériences variées. « *Tous les ans, de nombreux partenaires se joignent à nous pour transmettre la passion de la Science au plus grand nombre* » explique Maxime Piquel, directeur du Planétarium et coordinateur de la Fête de la Science pour LTC. Les deux jours de découvertes sont précédés par la journée du 6, consacrée aux scolaires. Cette édition 2017 sera officiellement lancée à Lannion le 6 octobre à 20h30 à l'espace Sainte-Anne, par la projection d'un film relatant la mission Rosetta, entrée libre. À noter également dans le même lieu, une conférence sur la bioluminescence le 13 octobre, et, jusqu'au 16 octobre une exposition sur l'équilibre alimentaire.

d'infos : Fête de la science, Village des sciences les 7 et 8 octobre au Parc du radôme de 14h à 18h. Gratuit.

LE COUP DE CRAYON DE BLŸNT

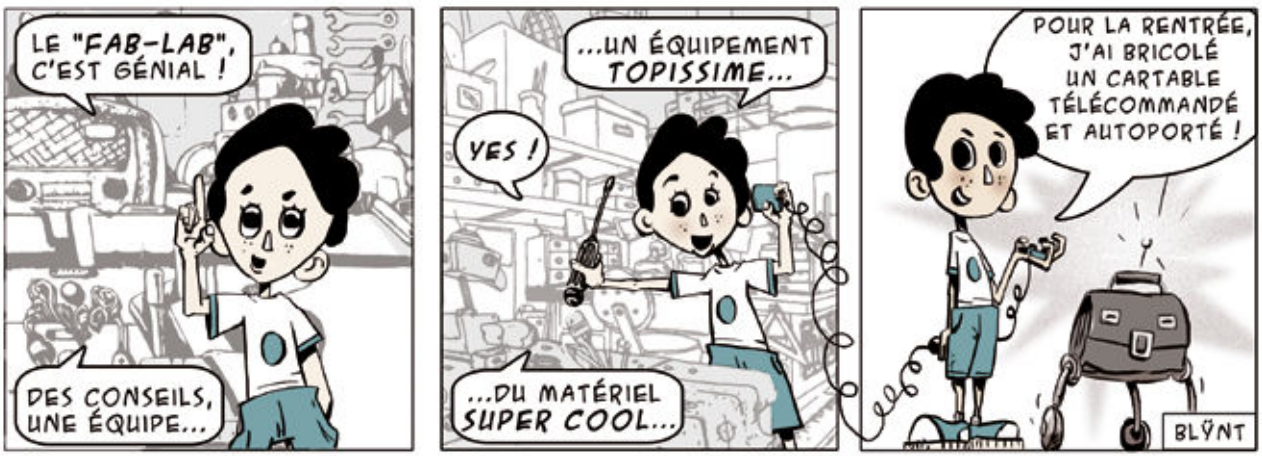

ENSEIGNEMENT MUSICAL

OÙ APPRENDRE LA MUSIQUE ?

EMCT Perros-Guirec
Contact : emt@lannion-tregor.com
Tél : 02 96 46 53 70

Radomisol
Pleumeur-Bodou & ses alentours
Contact : contact@radomisol.fr
Tél : 09 72 12 17 02

Office culturel municipal Ti an Holl
Plestin-les-Grèves & ses alentours
Contact : tianholl@plestinlesgreves.com
Tél : 02 96 35 06 28

La Ruche artistique
Ploubezre & ses alentours
Contact : anne.marie.pichon@aliceadsl.fr
Tél : 02 96 37 52 65

EMCT Plouaret & Le Vieux-Marché
Contact : emt@lannion-tregor.com
Tél : 02 96 46 53 70

Centre culturel Saint-Guénolé
Trévou-Tréguignec & ses alentours
Contact : ccsgtrevou@live.fr
Tél : 02 96 91 73 77

EMCT Tréguier
Contact : emt@lannion-tregor.com
Tél : 02 96 46 53 70

Ecole de Musique Communautaire du Trégor (EMCT)
Lannion
Contact : emt@lannion-tregor.com
Tél : 02 96 46 53 70

Centre culturel breton
Lannion
Contact : contact.kslccb@gmail.com
Tél : 02 96 47 24 02

Ecole de musique des Trois Rivières
Cavan & Bégard
Contact : secretariat@em3r.fr
Tél : 02 96 91 37 87

ALERTES SMS

Vous souhaitez être informé en temps réel d'éventuelles perturbations sur les lignes de bus, de changements de jours de collecte des déchets, etc. ? Abonnez-vous au service d'alertes SMS, vous recevrez gratuitement ces infos.

+ D'INFOS ET INSCRIPTION : WWW.LANNION-TREGOR.COM / RESTONS EN CONTACT !

ESPACES AQUATIQUES

Envie de se dépenser, se divertir ou tout simplement se détendre ? Vos espaces aquatiques Ti dour (Lannion) et Ô Trégor (Tréguier) vous accueillent toute l'année ! Pensez à consulter les nouveaux horaires d'ouverture 2017/2018 et découvrez les activités proposées.

+ D'INFOS : WWW.LANNION-TREGOR.COM RUBRIQUE SPORT-CULTURE, LES PISCINES

Accordéon, saxophone, contrebasse ou flûte traversière et bien d'autres instruments : tous les habitants de LTC ont désormais accès, près de chez eux, à l'apprentisage ou à la pratique de la musique. Pour cela, sept structures travaillent de concert : l'Ecole de musique communautaire du Trégor déployée sur quatre pôles, et six associations soutenues par la collectivité. Ces structures complémentaires sont le gage d'une grande diversité : 35 instruments enseignés, de la musique traditionnelle au jazz, rock ou classique. De l'atelier de découverte au perfectionnement, en cours individuel ou collectif, chacun peut trouver la formule qui lui correspond. Les plus jeunes s'initient à la musique et aux rythmes grâce aux ateliers d'éveil ou de découverte des instruments tandis que les plus chevronnés pratiquent leur instrument en ensembles.

Pour cette rentrée 2017, quelque 52 activités sont proposées sur tout le territoire. Depuis l'évolution du périmètre de l'agglo en janvier 2017, l'école de musique de Tréguier a intégré l'EMCT, qui intervient donc désormais à Tréguier, en plus de Lannion, Plouaret/Le Vieux-Marché et Perros-Guirec. À noter également que l'EMCT propose des ateliers pour les personnes en situation de handicap, encadrés par un professeur spécialement formé.

Si les sept structures d'enseignement sont indépendantes les unes des autres, elles fonctionnent en réseau. Vous êtes donc invités à contacter la structure la plus proche de chez vous, qui pourra éventuellement vous orienter vers une autre structure si son offre ne correspond pas à votre souhait. Pour faire votre choix, n'hésitez pas à consulter la plaquette de présentation de l'offre musicale globale sur le territoire, qui croise toutes les disciplines proposées dans les différents lieux d'enseignement. Vous trouverez également toutes les informations pratiques concernant l'EMCT et les associations sur www.lannion-tregor.com, rubrique Sport-Culture, puis Enseignement musical. ●

⊕ **d'infos : www.lannion-tregor.com**

PLOUGRESCANT

UNE FORTE PERSONNALITÉ

On va donner une autre allure au bourg après tous les travaux de réaménagements. Notre commune le mérite bien.

ANNETTE PIÉDALLU
Maire de Plougrescant

1 265
HABITANTS

17 KM DE CÔTES

32 EXPLOITANTS AGRICOLES
10 OSTRÉICULTEURS

350 000 PASSAGES ANNUELS AU SITE DU GOUFFRE

Agricole, ostréicole, Plougrescant est aussi fortement touristique avec plus de 250 000 passages en moyenne au fameux site du Gouffre. Alors que la maison entre les rochers a fait sa renommée il y a une quarantaine d'années et que le Conservatoire du littoral a acquis l'ensemble du site sauvage cogéré avec LTC, les habitants se sont adaptés en ouvrant des chambres d'hôtes, des gîtes. Des emplois ont été créés dans l'entretien des espaces verts, par exemple et des commerces avec une restauration sont présents sur la commune (notre exemple, ci-dessous). Et lorsque passe la saison estivale, la presqu'île de Plougrescant retrouve des tons d'acier sur ses récifs sauvages, hauts et déchiquetés par la mer, fabuleuse.
Plougrescant s'étend sur 17 km de côtes. L'ostréiculture et l'agriculture sont les activités économiques dominantes. Une douzaine d'ostréiculteurs et quatre pêcheurs sont installés, 34 exploitants agricoles sont en culture légumière essentiellement, peu avec du cheptel. « *Quand on regarde en face, nos voisins presqu'îliens de Pleubian, on a plein de points communs,* note Annette Piédallu, maire de Plougrescant depuis 2014. *Comme là-bas, nous avons beaucoup de grandes familles. Les Presqu'îliens sont exigeants mais aussi très attachants !* »

DES IDÉES POUR LE BOURG

Le bourg est le seul lieu de la commune où il est possible de construire à ce jour. Toute la commune est soumise à l'avis des Bâtiments de France. Avec une population en baisse, l'école compte un effectif de 70 enfants. « *C'est la seule école du canton où les enfants sont équipés de tablettes numériques associés à un tableau numérique* ». Chaque mercredi midi, la cantine (où les repas sont bio à 90 % et, le plus possible, issus de la production locale) est ouverte aux personnes de plus de 65 ans. Annette Piédallu, s'enthousiasme : « *Cela crée du lien social, surtout en hiver. Notre commune est très étendue, des gens sont seuls, le covoiturage pour y venir se fait naturellement, mais globalement nous manquons de transports, c'est un sujet sensible pour nous* ».
Le réaménagement du bourg dont la première tranche s'est achevée en 2011, est un grand projet. « *Nous avons pris la décision de faire tout le bourg avec ses accès et autour de la chapelle, avec un futur lotissement.* » Les travaux conduits par LTC qui est maître d'œuvre, vont commencer en octobre pour une durée de six à sept mois. « *Plougrescant fait partie des quatre communes de LTC à avoir candidaté à l'appel à projets lancé par la Région pour la revitalisation des centres-bourgs.* » Par ailleurs, le projet de cabinet médical est actuellement rediscuté en collaboration avec la pharmacie, cinq ports de mouillage à sec ont été créés et ouverts aux plaisanciers en 2016 (au total 289 mouillages). Labellisée « commune touristique », Plougrescant a candidaté au concours des Villes et villages fleuris. On croise les doigts… ●

UNE CRÊPE ? UN BOUQUIN ? UN CONCERT ? BIENVENUE CHEZ CONSTANCE !

Anne et Marc Nicolas ont fait de Chez Constance, café-restaurant situé à l'entrée du bourg, un lieu à leur image : « *Nous ne voulions pas d'un bar ou d'un restaurant classique, ni d'une librairie... Nous voulions tout cela en même temps, un lieu où se rassembler, lire, écouter un concert, voir une exposition, se restaurer le midi.* » *Au-delà d'une cuisine aux produits locaux, Anne et Marc proposent des événements culturels de tous horizons : musique de l'Est, Inde, Japon, jazz, classique. Le premier dimanche du mois, l'ambiance est à la guinguette, et le dernier dimanche, l'heure tourne à l'irlandaise, le café se transforme en pub. Et quand c'est plus calme, les livres d'occasion s'étalent sur les tables, véritables « passe-parole entre les gens* », comme le dit Marc.

⊕ d'infos : ouvert en fin de semaine jusqu'en novembre. Tél. 06 76 48 34 88 - Facebook : chez.constance.22

Soir de concert Chez Constance.

Tout l'été, les enfants du centre de loisirs ont pu profiter des installations du nouvel espace accrobranche.

PLOUARET

TOUS DANS LES ARBRES !

Depuis peu, le parc de loisirs de Plouaret s'est doté d'un espace accrobranche situé sur la presqu'île du parc, dans un écrin de verdure idyllique. « *Cette initiative s'inscrit complètement dans l'identité nature de la commune* » explique Annie Bras-Denis, maire de Plouaret. Pour un investissement total de 20 000 €, l'espace a vu le jour grâce au travail des employés communaux. « *C'est une très belle réalisation et une grande fierté pour eux* », souligne-t-elle. À l'issue de l'installation, les infrastructures ont été validées par un bureau de contrôle technique avant d'être ouvertes au public. « *L'accès est libre et gratuit, à partir de 4 ans et sous la responsabilité des parents. Ce sont des installations d'une hauteur modérée pour garantir la sécurité, et qui permettent à tous de se faire plaisir dans ce cadre agréable.* » Des infrastructures déjà plébiscitées par les petits et les grands, parents et même grands-parents. « *À tel point que nous avons de la demande pour installer des équipements de sport extérieurs pour les adultes.* » Une demande qui traduit bien l'attractivité du site, comme l'explique Annie Bras-Denis, satisfaite : « *C'est un espace que tout le monde s'approprie et un projet vivant* ». ●

⊕ d'infos : Espace accrobranche, Parc de loisirs de Pouaret. Accès libre et gratuit. Dès 4 ans.

TRÉVOU / TRÉLÉVERN

DU SPORT À L'UNISSON

Le 18 septembre, la première pierre de la future salle omnisport intercommunale de Trévou-Treguignec et Trélévern sera posée. Si le projet date de quinze ans, c'est suite aux dernières élections qu'il s'est concrétisé. « *Nos communes connaissent un manque d'infrastructures sportives. Nous n'avons que des terrains de foot et les activités sportives des écoles se font en salle polyvalente. Les habitants souhaitant faire du sport sont donc obligés de se déplacer* », explique Pierre Adam, maire de Trévou-Tréguignec. « *Nos communes ont l'habitude de travailler ensemble. C'est déjà le cas pour l'école, pour les activités sportives, mais aussi pour de nombreuses associations. Et c'est un projet qui ne pouvait être porté par une commune seule* », assure François Bouriot, maire de Trélévern.

UNE SALLE POUR DEUX COMMUNES

Les maires et leurs conseils municipaux se sont donc mis d'accord. « *La demande venait de Trévou ; c'est donc là que sera la salle, d'autant plus que Trélévern a déjà fait de nombreux investissements sur les 20 dernières années. Le coût sera supporté en conséquence à 70% par la commune de Trévou et à 30% par Trélévern. Les habitants des deux communes auront les mêmes droits d'accès mais c'est Trévou qui assurera la gestion de la salle et les frais de fonctionnement* », explique François Bouriot. « *La localisation devrait contenter tout le monde car les deux bourgs sont très proches. La salle sera installée à côté du terrain de foot, pour réaliser un ensemble cohérent et mutualiser les infrastructures. Le site est à peu près à la même distance des zones les plus peuplées des deux communes* », ajoute Pierre Adam.

Pour un budget total de 1 050 000 €, les aides et subventions du Département, de la Région et de l'État sont espérées à hauteur de la moitié du financement, les deux communes se répartissant le reste. « *Nous avons également eu recours à l'appui technique de LTC pour monter le projet. Ce service nous a permis de rester dans le budget que nous nous étions fixé* », notent les deux maires. « *À elles deux, Trévou-Tréguignec et Trélévern ont la même population totale que d'autres communes littorales et nous espérons que ce nouvel équipement contribuera, à terme, à améliorer l'attractivité de nos deux communes en développant les activités, pour les familles notamment* », conclut Pierre Adam.

La fin des travaux est espérée pour mars 2018, pour une salle composée d'un grand hall sportif de 1 155 m², d'une salle annexe multisports de 150 m² et d'espaces associatifs et techniques. ●

PLEUBIAN

UN SOUFFLE DE LIVRES

Elles voulaient travailler sur la Presqu'île, là où elles vivent, pour faire vibrer leur passion : la lecture. En mars 2016, après cinq ans de réflexion, Dominique et Chloé Trehiou ouvrent la librairie Bouquine, au cœur de Pleubian. Aujourd'hui, elles sont confiantes, la fréquentation est au rendez-vous. « *Nous sommes heureuses de participer au dynamisme de Pleubian.* » Elles opèrent un savant mélange entre leurs propres goûts littéraires et les envies des clients. « *On discute, on écoute. La librairie est petite, le contact est direct, on partage nos coups de cœur. Les gens repartent souvent avec le livre qu'on leur aura conseillé* », sourit Chloé qui est libraire de formation. Mère et fille font vivre la librairie avec enthousiasme dans un décor personnalisé par Dominique. On y trouve des romans, polars, de la littérature de jeunesse dans le coin des enfants (la spécialité de Chloé), les BD, le rayon de littérature bretonne… ●

d'infos : Librairie Bouquine au 02 96 55 03 16
librairie.bouquine@gmail.com

LANNION

LES SAUVETEURS SE FORMENT À TI DOUR

Chaque année, la SNSM et ses 32 Centres de formation et d'intervention (CFI) forment de futurs nageurs-sauveteurs pour la saison estivale. Ce cycle de formation, qui débutera au mois d'octobre, conduit à l'acquisition de cinq diplômes nécessaires à l'activité de surveillance des plages : Premiers secours (niveaux 1 et 2), permis mer « côtier », certificat restreint de radiotéléphoniste et le BNSSA (Brevet national de sauvetage et de sécurité aquatique). L'espace aqualudique Ti dour, pour qui la sécurité et la surveillance aquatique sont des préoccupations majeures, s'associe à l'opération en accueillant la formation (entraînements les vendredis soirs) et le passage du BNSSA. Les tests de sélection ont lieu le 22 septembre à Ti dour. ●

d'infos : Pascal Armange, directeur du CFI Côtes d'Armor Tél. 06 35 94 30 99

PRAT

COUP DE JEUNE À LA SALLE DES FÊTES

Fameuse pour ses festoù noz et ses bals, la salle des fêtes de Prat, bâtie en 1967, n'avait pas connu de rénovation d'importance depuis 1984. « *Il lui fallait un bon rafraîchissement, une mise aux normes, et en accessibilité* », expliquent Roger Prat, le maire, et ses adjoints, Anne-Marie Le Meur et Jean-Yves Limpalaër. « *Nous en avons profité pour mettre une isolation thermique extérieure et adapter les infrastructures aux demandes actuelles* », ajoutent-ils. « *Cette salle sera intercommunale* », souligne le maire. « *Elle pourra accueillir tous types de fêtes et spectacles dans ses 800 m². Elle sera aussi équipée pour les réunions* ». Lancés fin 2016 pour un budget de 700 000 € (400 000 € de subventions), les travaux doivent s'achever en fin d'année. « *Nous avons eu recours aux services de LTC pour la maîtrise d'ouvrage et sommes très satisfaits de cet accompagnement* », expliquent les élus. LTC a apporté des financements, via un fonds de concours, à hauteur de 59 372 €. ●

TRÉDREZ-LOCQUÉMEAU

ASSAINISSEMENT : 25 FOYERS RACCORDÉS

Sur le secteur de Kervourdon, à Trédrez-Locquémeau et St-Michel-en-Grève, des travaux d'extension du réseau d'assainissement collectif opérés par l'Agglo ont permis le raccordement de 25 foyers. Les abonnés qui étaient en assainissement non collectif peuvent désormais se raccorder sur ce réseau qui dirige les eaux usées vers la station de traitement de Saint-Michel-en-Grève (montant des travaux, 124 948 € HT). Par la même occasion, la réhabilitation de la conduite d'eau potable vieillissante du secteur a été refaite par le Syndicat du Léguer, maître d'ouvrage au moment des travaux (59 217 € HT). ●

60% de l'emploi est localisé sur Lannion.

DÉBAT

LES ENJEUX SOCIO-ÉCONOMIQUES DU TERRITOIRE

Jeudi 31 août, les élus de la commission « Développement économique » ont pris connaissance d'un portrait du territoire de LTC effectué par l'agence Côtes d'Armor développement. Véritable radiographie du Trégor, cette analyse en dégage les grands enjeux socio-économiques. Voici quelques extraits.

L'ÉVOLUTION DÉMOGRAPHIQUE

À l'instar de l'ensemble de la Bretagne, la démographie sur le territoire de LTC est en baisse. Entre 1968 et 1982, boom économique du Trégor avec l'arrivée du CNET (+ 9 040 habitants) ; entre 1982 1999, crise des télécoms (+ 1 810 habitants) ; entre 1999 et 2009, boom internet et économie numérique (+ 7 190 habitants) ; de 2009 à 2014, crise financière, inflexion démographique (- 78 habitants).

L'EMPLOI

60% de l'emploi est localisé sur Lannion, Perros-Guirec, Tréguier et Plestin-les-Grèves. Les meilleures évolutions sont sur la partie est de LTC : Pleumeur-Gautier, Minihy-Tréguier, Lézardrieux, Camlez (production légumière). Le territoire est caractérisé par une sur-représentation des artisans/commerçants/chefs d'entreprises (tourisme) et des cadres et professions intellectuelles supérieures (haute technologie) mais a contrario on constate une sous-représentation des ouvriers.

LES ÉTABLISSEMENTS

On constate une forte progression des services à la population (santé, distribution…), une progression de certaines fonctions dites « métropolitaines » (prestations intellectuelles, culture, loisirs…). En revanche, un repli assez net de l'agriculture, les travaux publics, le bâtiment. Evolution favorable des créations d'emploi pour les services à la personne et le numérique.

LES CONCLUSIONS DRESSÉES PAR CÔTES D'ARMOR DÉVELOPPEMENT

Les résultats économiques récents (PME sur le Pôle de Pégase, engagements de Nokia et d'Orange sur la modernisation de leurs sites…) démontrent que le territoire dispose d'atouts avec une capacité de rebond et une agilité caractéristiques de l'économie trégorroise. Le tourisme, l'agriculture et l'économie maritime, complètent ce tissu économique. Enfin, l'engagement très conséquent de la collectivité dans le développement d'équipements à vocation économique apporte des services de haut niveau qui lui permettent d'être attractif auprès des entrepreneurs et investisseurs. Sur le long terme, des fragilités sont cependant relevées. Les indicateurs démographiques restent préoccupants malgré la dynamique entrepreneuriale. La modernisation des infrastructures routières, l'organisation des mobilités au sein du territoire, la question aéroportuaire doivent être pleinement intégrés dans la stratégie. Ils conditionnent la capacité du territoire à demeurer attractif. ●

Des fragilités mais des atouts

PAROLE LIBRE DU GROUPE ROC

POUR UNE RÉFLEXION SUR UNE GOUVERNANCE PLUS OUVERTE

En début d'année nous nous inquiétions du fonctionnement de cette agglomération XXL et de la possibilité que toutes les opinions puissent être exprimées.
Les conseils communautaires aux ordres du jour pléthoriques se sont succédés au premier semestre avant qu'en juin, le président annonce qu'il souhaite limiter les débats aux seuls points jugés – par qui ? – importants et considère que les autres points traités en commission sont validés. Des questions diverses sont systématiquement ajoutées, sans document de travail, même si celles-ci peuvent engendrer d'importantes dépenses d'investissement puis de fonctionnement à l'instar de l'achat de l'ancien monastère des Sœurs du Christ à Tréguier.

Dans le même temps, dès lors qu'un avis divergent s'exprime en conseil, le débat devient tendu, appelant des commentaires parfois à la limite du respect des contradicteurs·rices.
Force est de constater que nous glissons vers un conseil dont le rôle serait d'avaliser des décisions arrêtées en bureau exécutif ou en commission, c'est à dire par un tiers des élu·e·s, renforçant ainsi les craintes déjà exprimées par certain·e·s que le conseil ne se réduise à une chambre d'enregistrement. Il est temps d'ouvrir une réflexion sur une gouvernance plus démocratique et moins verticale dans cette assemblée… ●

FRANÇOISE LE MEN
pour le groupe Rassemblement Ouvert de la Communauté (ROC)

DESKIÑ BREZHONEG GANT PLIJADUR
APPRENDRE LE BRETON AVEC PLAISIR

Ti ar Vro Treger-Goueloù zo ur gengevredigezh krouet ugent vloaz zo evit bodañ nerzhioù ar c'hevredigezhioù a ra war-dro ar brezhoneg ha sevenadur Breizh e Bro-Dreger ha Bro-Oueloù. Staliet eo e savadur kaer presbital kozh Kawan abaoe 2005. C'hwec'h implijiad a labour leun-amzer evit Ti ar Vro, pevar anezhe war ar c'helenn brezhoneg ha daou all war ar buheziñ sevenadurel.

Al lodenn vrasañ eus labour Ti ar Vro Treger-Goueloù eo kinnig kentelioù brezhoneg evit an dud deuet, asambles gant ar c'hevredigezhioù ezel war tachenn Lannuon-Treger Kumuniezh.
Mont a ra kelennerien a-vicher Ti ar Vro da vale bro bep sizhun a gumun da gumun. Kentelioù un eurvezh hanter a vez kinniget adalek miz Gwengolo betek miz Even ha n'eus ket a gentelioù e-pad ar vakañsoù-skol. Bodet e vez an dud a-strolladoù bihan betek 16 den d'ar muiañ, hervez o live.

Digor eo ar c'hentelioù evit an deraouidi d'ar re na oaront mann ebet war ar yezh, evel-just. Broudet e vez an dud da gomz adalek ar gentel gentañ, evit bezañ e-barzh ar jeu diouzhtu. Da gentañ e vez desket penaos en em brezantiñ, en em saludiñ, ha traoù bihan evel-se. Tamm-ha-tamm e vez graet muioc'h a-feur ma vez desket traoù nevez. Un aergelc'h plijus ha distenn a vez kaset er c'hentelioù gant kanaouennoù, c'hoarioù, divizoù, traoù da selaou, skeudennoù, diñsoù, kartoù ha kement zo. Gant al liveoù uhelañ e vez lennet pennadoù kazetennoù pe levrioù, selaouet e vez abadennoù radio pe kontadennoù, savet e vez sketchoù pe pennadoù kazetennoù a-wechoù.

A bep seurt tud a zeu da zeskiñ brezhoneg, lod evit o flijadur, lod evit komz gant o familh pe o mignoned, lod all evit o labour. Dont a ra retredidi evel-just met ivez kerent bugale skoliataet er skolioù divyezhek, skoazellerezed-skol, tud bet klevet brezhoneg gante en o familh pa oant bihan, tud nevez-arruet er vro hag o deus c'hoant da c'houzout hiroc'h war ar yezh kevrinus-mañ, Bretoned hag o deus bet bevet pell diouzh ar vro ha nevez-distroet, studierien, tud eus broioù estren, tud sot gant sevenadur pe istor Breizh, tud dedennet gant ar yezhoù, tud hag a gaoze brezhoneg met n'o deus ket bet desket lenn na skrivañ anezhañ.

Pebezh plijadur eo evit an deskidi kompren o anv familh pe ar pezh a sinifi anv ar gêr lec'h m'emaint o chom, kompren a-benn ar fin ar pezh a vez lâret gant o mammgozh pe e kanouennoù ar festoù-noz, pe c'hoazh gallout komz gant o bugale hag o mignoned e brezhoneg.

Ouzhpenn ar c'hentelioù e vez aozet pe kenaozet gouelioù hag obererezhioù a bep seurt gant Ti ar Vro : festoù-noz, prezegennoù, sonadegoù, Kan ar Bobl (koñkour kan ha kontadennoù e brezhoneg), ar genstrivadeg sonerezh etreliseoù, un droiad sinema e brezhoneg evit ar skolioù, pennadoù brezhoneg er c'hazetennoù, stajoù hag ur bern traoù all. Roet e vez skoazell d'ar c'hevredigezhioù evit sevel abadennoù ivez.

Nevez zo ez eus bet krouet ur servij gouestlet d'ar vugale ha d'ar yaouankiz er skolioù, skolajoù, liseoù, kreizennoù dudi, dezhe da anavezout sevenadur Breizh.

E-kerzh ar bloavezh-skol e vo adembannet ul «Levrig», ma vo bodet ennañ titouroù diwar-benn sevenadur Breizh hag ar brezhoneg e Treger-Goueloù, hag ur renabl sonerien, kanerien, strolladoù, skolioù divyezhek, kevredigezhioù sevenadurel. Peadra deoc'h da gavout an holl ditouroù talvoudus ha d'ober gant sevenadur Breizh. ●

Ti ar Vro Treger-Goueloù
Hent Jean Monnet 22140 Kawan
02 96 49 80 55
brezhoneg@tiarvro22.com

LEXIQUE
Geriaoueg

Ur gengevredigezh : une fédération d'associations
Nerzhioù : énergies
Sevenadur : culture
Kelennerien : professeurs
Deraouidi : débutants
Retredidi : retraités
Kerent : parents
Skoazellerezed-skol : aides maternelles
Aergelc'h : ambiance
An estrenvro : l'étranger
Kreizenn(où) dudi : centres de loisirs

RÉSUMÉ
Gwenn Lavenan, animatrice professeur à Ti ar Vro, présente dans cette page Ti ar Vro Treger-Goueloù, fédération des associations culturelles bretonnes du Trégor-Goëlo à Cavan. Enseignante depuis 10 ans à Ti ar Vro, elle apprend le breton aux adultes qui viennent d'horizons très différents : le Trégorrois qui revient au pays à l'heure de la retraite, les jeunes parents qui veulent suivre la scolarité en breton de leurs enfants, etc. Une trentaine de cours pour adultes sont dispensés à Plestin-les-Grèves, Plouaret, Cavan, Lannion, Louannec, Perros-Guirec, Trégastel, Penvénan, Tréguier, Plésidy, Bégard, Paimpol. ●

RETROUVEZ LA VERSION EN FRANÇAIS SUR WWW.LANNION-TREGOR.COM

21 ET 22 OCT. LANNION
FESTIVAL SCORFEL

© Gaboo

Scorfel est le nom d'un petit dragon qui volait le lait des vaches, d'après une légende locale. Pour sa 5e édition, ce festival rassemble à la fois les amateurs de jeux en tous genres (jeux de société/plateau, jeux de rôle, GN, etc…) et les amoureux de littérature de l'imaginaire (science-fiction, fantasy, fantastique, etc.). Cet univers convivial et ludique s'adresse à toute la famille, et propose des ateliers de découverte de jeux, des rencontres avec auteurs, illustrateurs et éditeurs, des contes… et se veut avant tout un lieu de rencontre et d'échanges. Le samedi soir, une « nuit ludique » est réservée aux joueurs les plus assidus pour de longues parties de jeu de rôle et de plateau jusqu'au petit matin du dimanche. Cette année, le Festival investit aussi la médiathèque de Lannion, pour une rencontre avec le dessinateur Jérôme Lereculey et le scénariste Serge Le Tendre, auteurs de BD. Découverte et bonne humeur sont les mots clés pour ce week-end ludique où la part belle est donnée au rêve et à l'imagination.

⊕ d'infos : Salle des Ursulines, Lannion - 10h-18h. Entrée libre. Repas du samedi soir et nuit ludique payants et sur inscription www.scorfel.fr

© Alex Kozel

23-24 SEPT.
CÔTE DE GRANIT ROSE

FESTIVAL DE L'ESTRAN

Le temps d'un week-end les plages de la côte de granit Rose se transforment en galerie géante d'art contemporain et de land art à l'occasion de ce festival, lieu de rendez-vous d'artistes locaux et internationaux. Une occasion de découvrir leur vision de l'estran et de voir le littoral avec un autre regard.

Samedi 23 et dimanche 24 septembre, sur les plages de Trébeurden, Trégastel et de l'Ile Grande.

⊕ d'infos : www.festivaldelestran.com

29-30 SEPT. 1 OCT.
PLESTIN-LES-GRÈVES

FESTIVAL ARMORICOURT

Le festival du film court de Plestin-les-Grèves souffle sa neuvième bougie. À cette occasion, les 16 films sélectionnés pour la compétition officielle seront projetés, occasion pour le public de les découvrir et de faire connaissance avec leurs auteurs. Le festival s'ouvrira dès le vendredi soir par une soirée courts métrages, en parallèle du concours, sur le thème « Question de jeunesse ».

Du samedi 29 septembre au lundi 1er octobre, cinéma Le Douron.

⊕ d'infos : www.festival-armoricourt.com

7-8 OCT.
PLEUMEUR-BODOU

FÊTE DE LA SCIENCE

Rendez-vous national des amoureux des sciences et de la découverte, la Fête de la Science installe son Village des Sciences au Parc du Radôme. A travers des stands, des ateliers et des expositions, sur chacun des sites participant à l'opération, ce rendez-vous ludique et pédagogique met la science à portée de tous.

Samedi 7 et dimanche 8 octobre. De 14h à 18h. Entrée gratuite. Exposition à Lannion à l'espace Ste-Anne du 9 au 16 octobre.

⊕ d'info : www.fetedelascience.fr

© Hervé Ronné

7-8 OCT.
ST-MICHEL-EN-GRÈVE

FESTIVAL VENT DE GRÈVE

La grande plage de la Lieue de Grève prend des couleurs, avec ce festival des cerfs-volants, très attendu par les cerf-volisteurs de toute la France. Démonstrations et animations variées ponctuent ce rendez-vous tout public. Cette année, le thème de Pégase, le cheval ailé de la mythologie, servira de fil rouge au festival.

⊕ d'infos : www.festivalventdegreve.fr

© Stéphanie Dabernat

8 OCT.

TRÉDARZEC

JARDINS SECRETS

Pousser la porte d'un jardin privé qui se dévoile au grand public, c'est ce que propose chaque automne « Jardins secrets ». Cette année, c'est le manoir de Kerhir à Trédarzec qui accueille l'évènement. Expositions, ventes de plantes rares, spectacle, contes, bagad, ateliers seront au programme pour animer cette journée.

Dimanche 8 octobre de 10h à 18h. Entrée : 3€, gratuit pour les moins de 12 ans. Manoir de Kerhir à Trédarzec.

⊕ d'info : www.bretagne-cotedegranitrose.com

© Pierre-Yves Jouyaux

15 OCT.

PLESTIN-LES-GRÈVES

« AU CAFÉ DU CANAL »

Chansons tendres et engagées de Pierre Perret, interprétées par Babilotte et Cie. Ce spectacle est organisé au profit de l'association du Don du Sang de Plestin-les-Grèves.

Dimanche 15 octobre, espace culturel An Dour Meur à Plestin-les-Grèves, 15h. Tarif : 10€, 6€pour les moins de 12 ans.
Réservations au 02 96 35 04 10

⊕ d'infos : www.andourmeur.com

DU 18 AU 21 OCT.

PLOUARET

FÉERIE VISUELLE

La salle des fêtes de Plouaret accueille une exposition inédite consacrée à la théâtralité de l'image, qui retrace l'histoire de cette dernière, à travers la découverte des machines du pré-cinéma. Ombres, pop-up, lanternes magiques et spectacles… autant de supports pour se plonger dans la féerie de l'image. Proposé par la Compagnie Via Cane.

Du 18 au 21 octobre de 14h à 18h à la salle des fêtes de Plouaret.

⊕ d'infos : www.viacane.com

DU 30 OCT. AU 10 NOV.

LANNION

PASSIONS BAROQUES !

Les locaux de Lannion-Trégor Communauté accueillent une exposition mettant à l'honneur le festival de musique ancienne de Lanvellec. Réalisée en 2016 pour les 30 ans du festival, elle compile l'œuvre de Mathieu Desailly, graphiste, scénographe et plasticien breton, qui réalise les affiches de l'événement depuis 2001.

Exposition en libre accès dans le hall d'accueil de LTC sur les horaires d'ouverture : du lundi au vendredi de 8h30 à 12h et de 13h30 à 17h30.

© Lionel Le Saux

DU 31 OCT. AU 3 NOV.

TRÉBEURDEN-PLEUMEUR-TRÉGASTEL

FESTIVAL MÔM'ART

Rendez-vous des vacances de la Toussaint, Môm'art propose cette année trois spectacles : les contes de Patrick Ewen à Pleumeur-Bodou, le concert baroque conté « BaRock mais presque » de la « Compagnie À demi mot » à Trégastel, et le concert « hip hip hip… Pirates » de Gérard Delahaye et ses musiciens à Trébeurden. De quoi ravir petits et grands.

Spectacles le mardi 31 octobre, le jeudi 2 novembre et le vendredi 3 novembre. 6€ le spectacle, forfait 12€ les 3 spectacles. Billets et informations dans les offices de tourisme.

⊕ d'infos : www.bretagne-cotedegranitrose.com

© L'Oeil de Paco

DU 3 AU 12 NOV.

PLESTIN-LES-GRÈVES

FESTIVAL DAÑS TREGER

Comme chaque année en novembre, Plestin met la culture bretonne à l'honneur en novembre avec le festival Dañs Treger. Expositions, stages de danse, conversations en breton, concours, repas chanté et fest-deiz le dimanche 5 novembre seront au programme de cet événement qui se terminera par son traditionnel salon du livre le dimanche 12 novembre.

Du vendredi 3 novembre au dimanche 12 novembre à Plestin-les-Grèves.

⊕ d'infos : www.danstreger.wordpress.com

JUSQU'AU 15 DÉC.

LANNION

CONCOURS COURTOUJOURS

Le festival de courts métrages Courtoujours Lannion lance un appel à la réalisation de courts métrages. Les participants sont invités à réaliser un film de 3 min maximum sur le thème « On ne peut pas toujours dire non » à l'aide de moyens simples (téléphone portable, caméra, appareil photo, en HD ou SD, si possible en format x1080p; et en mp4) et avec une musique libre de droits.

Du vendredi 3 novembre au dimanche 12 novembre à Plestin-les-Grèves.

⊕ d'infos : www.danstreger.wordpress.com

Saison culturelle | Koulzad sevenadurel

17/18

CENTRE CULTUREL
LE SILLON

THÉÂTRE
DE L'ARCHE

2 LIEUX pour une saison culturelle unique !

ROBERT CHARLEBOIS / S. BONNAIRE - E. TRUFFAZ - M. GIULIANI / ZABOU BREITMAN / PIERRE-EMMANUEL BARRÉ / YANN-FAÑCH KEMENER / LES CHATOUILLES / ET PENDANT CE TEMPS-LÀ, SIMONE VEILLE / FRÉDÉRICK SIGRIST / LES FUNAMBULES / MALO' / BARCELLA / BOUBA SOUMAH & DOUBAYABI / GARÇONS / WILLIAM Z VILLAIN / MANU DELAGO / SAPRITCH / ISABEAU DE R. / LES FILS DE BUSTER / ORPHANS / LES ARISTOS / LAMBERT DU DÉCOR / BADABOUM / LE SINGE D'ORCHESTRE / L'APÉRO DE MADEMOISELLE GRENADINE / LE MAGICIEN DES COULEURS / MOIS DU FILM DOCUMENTAIRE

LE STUDIO | www.lestudio.bzh

THÉÂTRE DE L'ARCHE

Lannion-Trégor COMMUNAUTÉ Lannuon-Treger Kumuniezh

LE SILLON Centre Culturel

www.lannion-tregor.com